

17-01

中華民國 100 年度  
中央政府總預算

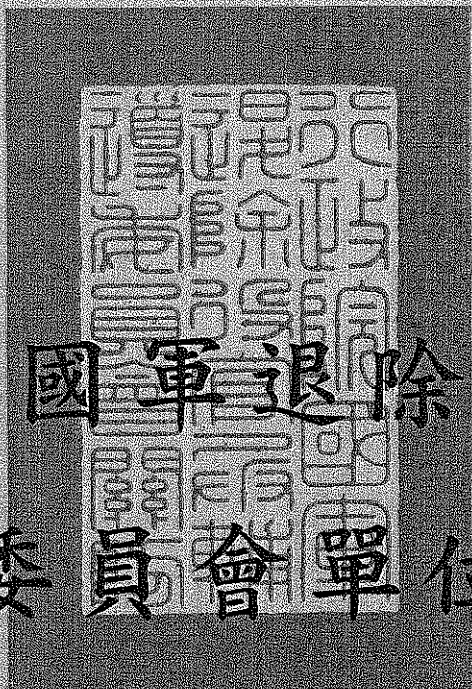

行政院國軍退除役官兵  
輔導委員會單位預算

行政院國軍退除役官兵輔導委員會編



# 國軍退除役官兵輔導委員會

## 目次

中華民國 100 年度

|                                    |   |         |   |
|------------------------------------|---|---------|---|
| 一、預算總說明                            | 第 | 1-29    | 頁 |
| 二、主要表                              |   |         |   |
| (一) 歲入來源別預算表                       | 第 | 31-32   | 頁 |
| (二) 歲出機關別預算表                       | 第 | 33-37   | 頁 |
| 三、附屬表                              |   |         |   |
| (一) 歲入項目說明提要表                      | 第 | 39-48   | 頁 |
| (二) 歲出計畫提要及分支計畫概況表                 |   |         |   |
| 1. 醫學臨床教學研究                        | 第 | 49      | 頁 |
| 2. 退除役官兵就學、職訓                      | 第 | 50-51   | 頁 |
| 3. 榮民及榮眷健康保險                       | 第 | 52      | 頁 |
| 4. 退除役官兵服務救助與照顧                    | 第 | 53-55   | 頁 |
| 5. 一般行政                            | 第 | 56-59   | 頁 |
| 6. 退除役官兵輔導業務                       | 第 | 60-62   | 頁 |
| 7. 榮民醫療照護                          | 第 | 63-65   | 頁 |
| 8. 林區及農場永續經營                       | 第 | 66      | 頁 |
| 9. 榮民安養及養護                         | 第 | 67-69   | 頁 |
| 10. 一般建築及設備                        |   |         |   |
| (1) 營建工程                           | 第 | 70-71   | 頁 |
| (2) 交通及運輸設備                        | 第 | 72      | 頁 |
| 11. 第一預備金                          | 第 | 73      | 頁 |
| 12. 退除役官兵退休給付                      | 第 | 74-79   | 頁 |
| 13. 退除役官兵退休業務                      | 第 | 80      | 頁 |
| (三) 各項費用彙計表                        | 第 | 82-87   | 頁 |
| (四) 歲出用途別科目分析表                     | 第 | 88-89   | 頁 |
| (五) 資本支出分析表                        | 第 | 90-91   | 頁 |
| (六) 人事費分析表                         | 第 | 92-93   | 頁 |
| (七) 預算員額明細表                        | 第 | 94-95   | 頁 |
| (八) 公務車輛明細表                        | 第 | 96-107  | 頁 |
| (九) 現有辦公房舍明細表                      | 第 | 108-109 | 頁 |
| (十) 補助經費分析表                        | 第 | 110-111 | 頁 |
| (十一) 捐助經費分析表                       | 第 | 112-117 | 頁 |
| (十二) 派員出國計畫預算總表                    | 第 | 119     | 頁 |
| (十三) 派員出國計畫預算類別表-開會、談判             | 第 | 120-121 | 頁 |
| (十四) 派員赴大陸計畫預算類別表                  | 第 | 122-123 | 頁 |
| (十五) 歲出按職能及經濟性綜合分類表                | 第 | 124-125 | 頁 |
| (十六) 立法院審議中央政府總預算案所提決議、附帶決議及注意辦理事項 | 第 | 126-151 | 頁 |
| (十七) 跨年期計畫概況表                      | 第 | 152     | 頁 |
| (十八) 歲出預算案立法院減列明細表                 | 第 | 153     | 頁 |



# 總 說 明



# 國軍退除役官兵輔導委員會 預算總說明

中華民國 100 年度

## 一、現行法定職掌

為統籌國軍退除役官兵輔導事宜，特設行政院國軍退除役官兵輔導委員會（以下簡稱本會），依本會組織條例規定法定職掌如下：

### (一)機關主要職掌

1. 退除役官兵就學事項。
2. 退除役官兵保健、醫療事項。
3. 退除役官兵職業訓練及就業輔導事項。
4. 退除役官兵法定權益及優待事項。
5. 退除役官兵調查、檢定、調配事項。
6. 退除役官兵養老、救助事項。
7. 退除役官兵生活指導與管理事項。
8. 其他有關退除役官兵輔導事項。

### (二)內部分層業務

1. 主任委員：綜理會務。
2. 副主任委員：襄理會務。
3. 秘書長：承主任委員、副主任委員之命，處理會務，並指揮、監督所屬職員。
4. 副秘書長：襄助秘書長處理會務。
5. 第一處：掌理退除役官兵服務照顧、遺產管理，以及會屬各榮民服務處業務策劃督導考核等事項。
6. 第二處：掌理退除役官兵就養服務政策擬訂，以及會屬安養機構業務策劃督導考核等事項。
7. 第三處：掌理退除役官兵就業訓練與就學輔導，以及會屬訓練中心施政、教育計畫審定督導考核等事項。
8. 第四處：掌理會屬農、林等機構業務計畫審議督導管理考核等事項。
9. 第五處：掌理會屬工程、工業、勞務等機構業務計畫審議督導管理考核，以及投資事業經營方針審議執行督導考核等事項。
10. 第六處：掌理退除役官兵就醫服務、健康照護，以及會屬醫療機構醫務與營運管理等事項。
11. 第七處：掌理海外退除役官兵輔導及國際退伍軍人組織聯繫等事項。
12. 第八處：掌理工程、財物與勞務採購，以及會屬機關（構）辦理採購作業審查協調督導考核等事項。
13. 第九處：掌理事務、出納及公共關係等事項。
14. 秘書室：掌理施政計畫編審、立法院及監察院業務報告、研究發展、管制考核及文書印信等事項。
15. 人事處：辦理人事管理事務。
16. 會計處：辦理歲計、會計及內部審核等事務。

# 國軍退除役官兵輔導委員會 預算總說明

中華民國 100 年度

17.統計處：辦理統計分析及資料管理與管制等事務。

18.政風處：辦理員工貪瀆不法之預防與查處等事務。

19.法規會：辦理本會法規、訴願、國家賠償案件之審議、法律案件之協助、研處與諮商等事項。

## (三)組織系統圖及預算員額說明表

### 1. 組織系統圖

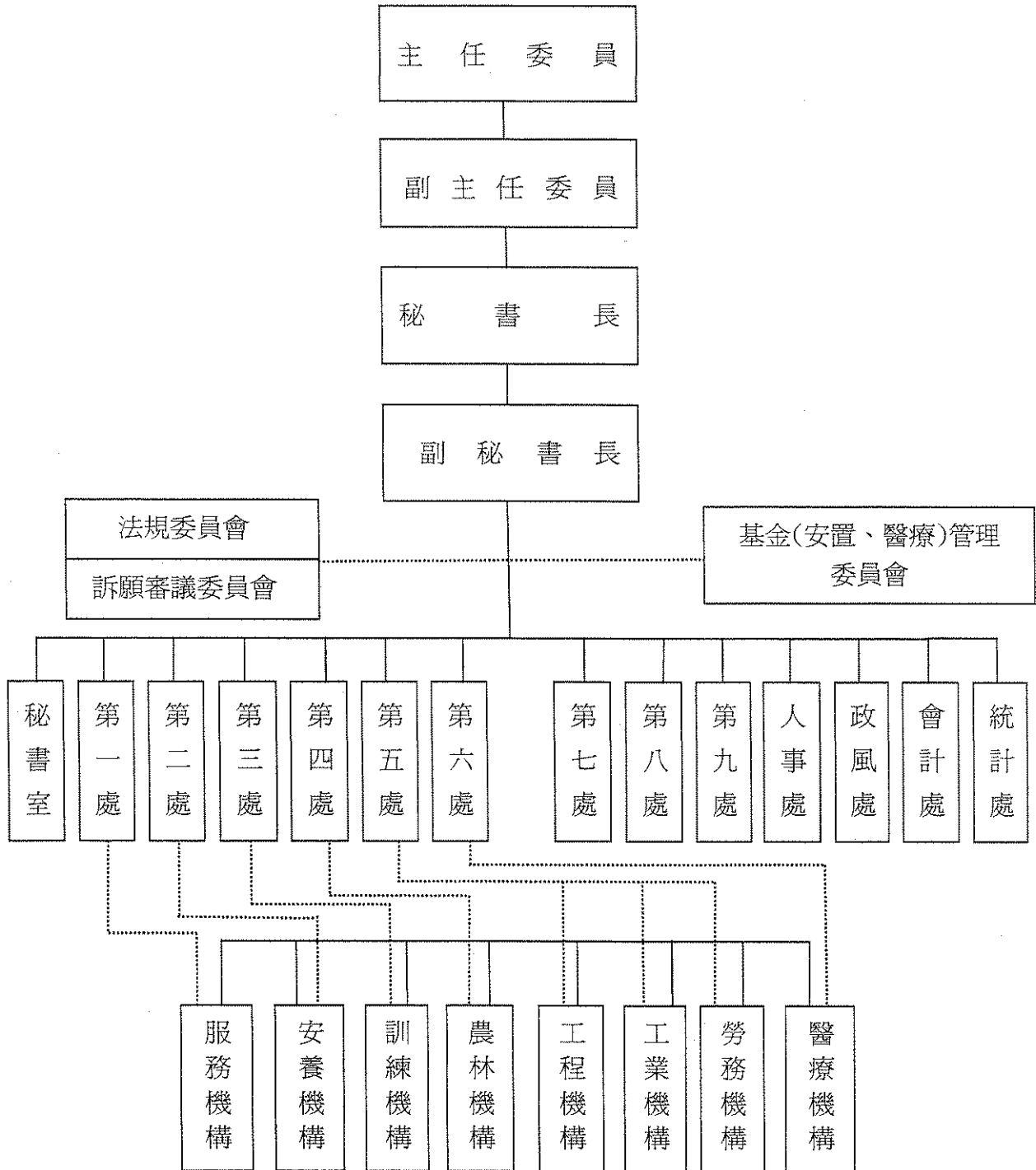

# 國軍退除役官兵輔導委員會

## 預算總說明

中華民國 100 年度

### 2. 預算員額說明表

單位：人

| 機關            | 職員    | 駐警 | 工友  | 技工  | 聘用 | 約僱 | 合計    |
|---------------|-------|----|-----|-----|----|----|-------|
| 會本部           | 344   | 89 | 17  | 22  | 7  | 0  | 479   |
| 榮民服務處         | 553   | 0  | 145 | 60  | 0  | 22 | 780   |
| 榮家及自費<br>安養中心 | 702   | 0  | 740 | 183 | 0  | 0  | 1,625 |
| 訓練中心          | 30    | 0  | 6   | 6   | 0  | 0  | 42    |
| 森林保育處         | 26    | 0  | 0   | 61  | 0  | 0  | 87    |
| 總計            | 1,655 | 89 | 908 | 332 | 7  | 22 | 3,013 |

### 二、本（100）年度施政目標與重點

本會依據憲法增修條文第 10 條第 9 項規定：「國家應尊重軍人對社會之貢獻，並對其退役後之就學、就業、就醫、就養予以保障」，輔導榮民就學、就業、就醫、就養及服務照顧工作為使命，積極落實榮民（眷）服務照顧工作。

國軍退除役官兵輔導工作是經常性、持續性的工作，為政府重要施政之一環，關係國防建軍、經濟建設、社會安全至鉅，本會依據使命，衡量當前環境，及未來發展趨勢，策訂傳承榮民精神、追求卓越服務、永續組織發展之組織願景，持續就特定任務及榮民結構逐漸遞變產生之實際需求，落實及精進，期使榮民（眷）福祉與輔導工作永續發展。

本會依據行政院本年度施政方針，配合中程施政計畫及核定預算額度，並針對當前社會狀況及本會未來發展需要，編定本年度施政計畫，其目標與重點如次：

#### (一)年度施政目標

##### 1. 提升榮民人力素質，強化職場競爭條件

榮民因長期服務軍旅，缺乏就業所需民間專長，近期因受國內外經濟衰退影響，推展就業服務更形困難。爰由本會協助開拓就學管道、提供就學獎助學金、辦理就業所需職技訓練及進修訓練等，落實提升人力素質，增進職場競爭力，並配合行政院推動「促進就業方案」，以協助迅速順利就業，繼續貢獻國家。

# 國軍退除役官兵輔導委員會

## 預算總說明

中華民國 100 年度

### 2. 建構完善長照網絡，推動醫療社區化服務

#### (1) 落實三級照護體系、推動醫療合一園區

整合 3 所榮民總醫院（醫學中心）、12 所榮民醫院（含 5 所分院）、14 所榮民之家及 4 所自費安養中心（基層醫療）等，建構三級醫療支援體系，以 3 所榮總「高齡醫學中心」為主導，提升榮院、榮家之醫護、復健、長照及安寧照護能力，落實三級醫療支援、轉診、藥材聯購、人員訓練及醫養合一政策，提供榮民健康維護之全方位服務。

#### (2) 辦理社區健康講座，推動居家護理照護

各級榮民醫（分）院結合鄰近社區活動，辦理健康及衛教宣導講座及各項預防接種，並結合社區資源，強化醫療服務，辦理巡迴醫療服務及居家護理，落實政府「照顧弱勢」政策。

### 3. 落實「醫養合一」政策，建構多元服務之安養護機構

(1) 依照老人福利機構設立標準及身心障礙福利機構設施及人員配置標準修正，改善榮家設施環境，參照內政部所定之「生態城市綠建築方案」及經濟部函發「政府機關全面節能減碳措施」規定，落實政府節能減碳政策，及提升榮民長照功能與服務品質，並依據行政院核定本會「安養機構資源共享實施計畫」，持續運用部份資源，擴大照顧低收入戶失能老人及身障弱勢民眾。

(2) 由各安養機構提供緊急安置床位，收容重大天然災害（颱風、水災、地震）受災榮民及一般民眾。

### 4. 深化榮民服務照顧，維護其權益及尊嚴

落實總統「遠離貧窮，投資未來，營造健康心靈，祥和社會」之施政理念，加強榮民(眷)深度訪視、緊急處遇機制，推動「高風險家庭預警系統」及「遠距居家照顧系統」，落實聞聲救苦，扶窮濟急政策，並精進服務照顧品質，維護榮民權益，提升榮民善後尊嚴、確保遺產管理程序，建構榮民安心祥和與尊崇之環境。

### 5. 整合榮民醫療資源，擴大中期照護模式成效

因應人口老化發展老人醫學之研究及醫療水準，提升對榮民及社區老人之醫療照護品質，建構完整老人健康照護體系，以中期照護承接急性醫療照護服務，提升老年病患的生活品質、生活功能與獨立生活能力。

### 6. 合理配置機關資產，有效運用預算資源

透過預算之合理配置及管控措施之執行，推動本會重點施政計畫，加強機關資產之有效運用。

### 7. 提升人力資源運用與員工核心能力

選定本會職員共同核心能力項目，加強宣導本會職員共同核心能力，建立核心能力觀念，辦理員工核心能力之相關研習課程及選派參加相關訓練，提昇員工各項領域之專業素養，及依所定核心能力選用新進人員，強化人力素質，提升服務品質，並依所定核心能力，考核員工年度績效，以提高組織競爭力。

國軍退除役官兵輔導委員會

預算總說明

中華民國 100 年度

(二)年度關鍵績效指標

| 關鍵策略目標                    | 關鍵績效指標   |      |      |   |        |
|---------------------------|--|------|------|---|--------|
|                           | 關鍵績效指標   | 評估體制 | 評估方式 | 衡量標準  | 年度目標值  |
| 一 提升榮民人力素質，強化職場競爭條件       | 1 青壯榮民就讀大專學院就學率                                    | 1    | 統計數據 | (49 歲以下青壯榮民就學人數)/(現有青壯榮民人數) $\times$ 100%(近 3 年統計數據：97 年就學率 2.00%；96 年就學率 1.71%；95 年就學率 1.57%。)               | 2.02%  |
|                           | 2 榮民榮眷參加職業技術訓練後就業成效                                | 1    | 統計數據 | (輔導就業人數)/(當年度職訓人數－因就學、兵役等無法就業人數) $\times$ 100%(近 3 年達成情形：97 年訓後就業率 56.46%；96 年訓後就業率 57.40%；95 年訓後就業率 56.00%。) | 56.6%  |
| 二 建構完善長照網絡，推動醫療社區化服務      | 1 各榮民醫院開放自費護理之家收住社區民眾情形                            | 1    | 統計數據 | 各榮民醫院開放自費護理之家收住社區民眾占床率每年成長 1% (以 96 年 78.48%、97 年度 75.2%，2 年平均占床率 76.48%為基準)                                  | 78.5%  |
|                           | 2 加強長期照護與身心障礙復健滿意度調查                               | 1    | 問卷調查 | (問卷滿意份數)/(回收有效份數) $\times$ 100%(依 95 至 97 年服務滿意度調查平均值 82%為基準)   | 86.3%  |
| 三 落實「醫養合一」政策，建構多元服務之安養護機構 | 1 建構安養、養護（含失能、失智）、日間照顧及臨托服務等功能兼具之多元化、多層次機構，提升榮家占床率 | 1    | 統計數據 | (內住榮民總人數)/(榮家總床數) $\times$ 100%(增加榮民內住意願，提升榮家占床率，以維持 80%為基準，並逐年提升)  | 83.5%  |
|                           | 2 結合「醫養合一」，提供多功能之服務，以提升服務照顧滿意                      | 1    | 問卷調查 | 滿意度評分(0-100 分) (「滿意度調查分數」採滿意度 5 分法：非常   | 88.5 分 |

國軍退除役官兵輔導委員會

預算總說明

中華民國 100 年度

| 關鍵策略目標 |                     | 關鍵績效指標 |                          |      |   |  |       |
|--------|---------------------|--------|--------------------------|------|---|--|-------|
|        |                     | 關鍵績效指標 | 評估體制                     | 評估方式 | 衡量標準  | 年度目標值  |       |
|        |                     | 度      |                          | 查    | 滿意、滿意、普通、不滿意、非常不滿意，分別以分數 100、80、60、40、20 計算) 或「總評計分法」計分 |  |       |
| 四      | 深化榮民服務照顧，維護其權益及尊嚴   | 1      | 訪查榮民(眷)解決問題比率            | 1    | 統計數據  | (當年度訪查解決問題件數)/(當年度訪查發現問題件數)×100%   | 90%   |
|        |                     | 2      | 榮欣志工服務榮民(眷)滿意度           | 1    | 問卷調查  | (問卷滿意份數)/(回收有效份數)×100%   | 90.4% |
|        |                     | 3      | 清理、管理榮民遺產及審核繼承案件，依規定完成件數 | 1    | 統計數據  | (依規定完成件數)/(總件數)×100% (辦理項目：遺產核發繼承人及解繳國庫作業)   | 100%  |
| 五      | 整合榮民醫療資源，擴大中期照護模式成效 | 1      | 榮民醫療體系水平及垂直功能整合          | 1    | 統計數據  | 各年度累計完成整合榮院家數(以 98 年度完成中區-嘉義及灣橋榮院、東區-玉里、鳳林及台東榮院等 5 所榮院水平為基準)   | 9 家   |
|        |                     | 2      | 中期照護收治個案巴氏量表進步率          | 1    | 統計數據  | (合適病人之巴氏量表最後 1 次分數減第 1 次分數) 進步大於 5 分人數 / 所有合適病人人數。<br>合適病人定義：病人因急性疾病，入院前 1 個月內有功能喪失，初評時 ADL 介於 20 至 80 分之間，而且住院期間經過積極復健治療。 | 75%   |
| 六      | 合理配置機               | 1      | 提升醫療機構營運成                | 1    | 統   | 1.以各榮總院全年度本期   | 1%    |

國軍退除役官兵輔導委員會

預算總說明

中華民國 100 年度

| 關鍵策略目標 |                 | 關鍵績效指標                 |      |      |   |        |
|--------|-----------------|------------------------|------|------|---|--------|
|        |                 | 關鍵績效指標                 | 評估體制 | 評估方式 | 衡量標準  | 年度目標值  |
|        | 關資產，有效運用預算資源    | 效                      |      | 計數數據 | <p>賸餘合計數為計算基準，逐年成長一定比率以上作為年度目標值。</p> <p>2. 目標(達成)值計算方式：[(本年度本期賸餘合計數-上年度本期賸餘合計數)/ 上年度本期賸餘合計數]×100%。</p>  |        |
|        |                 | 2 獎補助經費運用按季送立法院備查並上網公告 | 1    | 統計數據 | <p>是否將獎補助「對象」、「金額」及相關「開支明細」上網公告、「按季送立法院備查」。(年度目標值填列符號代表意義：0 代表「否」，1 代表達成「1 項」，2 代表「達成 2 項」、3 代表「達成 3 項」、4 代表「全部達成」)</p>   | 4 代表符號 |
| 七      | 提升人力資源運用與員工核心能力 | 1 選定核心能力項目及推展核心能力相關作為  | 1    | 統計數據 | <p>年度是否達到下列各分項標準(各年度目標值填列符號代表意義：0 代表「2 項均未達到」、1 代表「達到 1 項」、2 代表「2 項均達到」)</p> <p>100 年度：</p> <p>1. 依所定核心能力，辦理相關研習課程及選派參加相關訓練。</p> <p>2. 依本會選定敬業精神、溝通能力、團隊合作、研究創新等 4 項核心能力項目選用新進人員。</p> | 2 代表符號 |

# 國軍退除役官兵輔導委員會

## 預算總說明

中華民國 100 年度

註：

評估體制之數字代號意義如下：

1. 指實際評估作業係運用既有之組織架構進行。
2. 指實際評估作業係由特定之任務編組進行。
3. 指實際評估作業係透過第三者方式（如由專家學者）進行。
4. 指實際評估作業係運用既有之組織架構並邀請第三者共同參與進行。
5. 其它。

國軍退除役官兵輔導委員會

預算總說明

中華民國 100 年度

三、以前年度實施狀況及成果概述

(一)前(98)年度施政績效及達成情形分析：

| 年度績效目標              | 衡量指標               | 原定目標值 | 績效衡量暨達成情形分析  |
|---------------------|--------------------|-------|--|
| 一、提升榮民人力素質，強化職場競爭條件 | 1.考選暨推薦榮民就讀大專學校錄取率 | 90%   | <p>1.達成度：98 年原訂目標值 90%，實際達成目標值 93.8%，達成度 104%。</p> <p>(1)「考選榮民就讀大專學校院 2 年制在職班」平均錄取率 (97.9%)。</p> <p>(2)「推薦榮民就讀大專學校院 2 年制在職班」平均錄取率 (95.0%)。</p> <p>(3)「推薦榮民就讀專科校院 2 年制在職班」平均錄取率 (88.5%)。</p> <p>(4)平均錄取率= (97.9%+95.0%+88.5%) / 3 =93.8%，達成度 104%。</p> <p>2.具體作法與成果：</p> <p>(1)協洽教育部並委託大專學校院組成招生委員會，辦理大學暨技術校院 2 年制甄試，就讀有利產業發展科系。協洽國立台北科技大學等 14 所校院組成甄試委員會，由台北科技大學辦理試務工作，年度計報名 64 人、到考 47 人、錄取 46 人，錄取率 97.9%。</p> <p>(2)洽請技術學院附設進修學院提供 2 年制就學名額，培育產業發展人才。分別在北、中、南區洽得國立高雄應用科技大學等 18 所學校進修學院辦理免試推薦具專科學資榮民就讀二技在職班，年度計報名 100 人、錄取 95 人，錄取率 95.0%。</p> <p>(3)洽請專科進修學校提供就學名額。協洽國立台中技術學院等 14 所附設專科進修學校組成甄審委員會辦理推薦具高中(職)學資榮民就讀專科進修學校，年度計報名 104 人、錄取 92 人，錄取率 88.5%。</p> |
|                     | 2.進修補助服務滿意度調查      | 85%   | <p>1.達成度：98 年原訂目標值 85%，實際達成目標值 93.54%【(非常滿意 297 件 + 滿意 311 件) / 有效 650 件】，達成度 110%。</p> <p>2.具體作法與成果：</p> <p>(1)依年度計畫，各縣、市榮服處針對申辦本會進修補助之榮民、眷實施現場問卷，共計填寫有效卷 650 件。</p>  |

國軍退除役官兵輔導委員會

預算總說明

中華民國 100 年度

| 年度績效目標 | 衡量指標         | 原定目標值 | 績效衡量暨達成情形分析   |
|--------|--------------|-------|---|
|        |              |       | <p>(2)調查內容包括「工作效率、服務態度、作業圖示流程、政策推動、回覆疑問、資訊服務、提升技能、整體滿意度、透過管道得知」等 9 個項目。</p> <p>(3)本次調查經統計分析發現：</p> <p>①對本會進修補助服務「工作效率」：認為很滿意及滿意合計 96.31%，尚可 3.08%。</p> <p>②對本會進修補助服務人員「服務態度」：認為很滿意及滿意合計 97.23%，尚可 2.46%。</p> <p>③對於本會進修補助作業圖示流程：認為很滿意及滿意合計 89.38%，尚可 7.54%。</p> <p>④對本會推動進修補助政策：認為很滿意及滿意合計 92.61%，尚可 6.15%。</p> <p>⑤對本會服務人員回覆疑問之內容：認為很滿意及滿意合計 95.39，尚可 3.69%。</p> <p>⑥對本會進修補助資訊網服務：認為很滿意及滿意合計 86.92%，尚可 10.77%。</p> <p>⑦對提昇個人專業技能及知識學習能力：認為很滿意及滿意合計 94.77%，尚可 4.46%。</p> <p>⑧對本會進修補助業務之整體服務：認為很滿意及滿意合計 93.54%，尚可 6.31%。</p> <p>⑨是透過何種管道，得知本會有進修補助服務（可複選）：認為本會網站與榮服處宣導各有 286 件，榮光雙周刊有 159 件，其他 44 件。</p> |
|        | 3. 就學輔導滿意度調查 | 88%   | <p>1.達成度：98 年原訂目標值 88%，實際達成目標值 95.38%【(非常滿意 305 件 + 滿意 211 件) / 有效 541 件】，達成度 108%。</p> <p>2.具體作法與成果：</p> <p>(1)於現行輔導就學之榮民學生中隨機抽樣 1,100 人寄發問卷函，回收 541 件，有效回收率 49.18%。</p> <p>(2)調查內容包括「辦事效率、服務態度、</p>   |

國軍退除役官兵輔導委員會

預算總說明

中華民國 100 年度

| 年度績效目標          | 衡量指標           | 原定目標值 | 績效衡量暨達成情形分析   |
|-----------------|----------------|-------|---|
|                 |                |       | <p>資訊取得方式、申請表件取得方式、核發狀況上網查詢方便性、就學資訊取得方便性、就學學校入學方式、何種入學方式較受歡迎、整體滿意度、進修對個人工作或生活幫助性」等項目。</p> <p>(3)本次調查經統計分析發現：</p> <p>①對本會服務人員「辦事效率」：認為很有效率及有效率合計 94.27%，尚可 5.55%。</p> <p>②對本會服務人員「服務態度」：很滿意及滿意合計 95.11%，尚可 4.07%。</p> <p>③核發狀況上網查詢方便性：很方便及方便合計 94.27%，尚可 4.62%。</p> <p>④就學資訊取得方便性：很方便及方便合計 90.76%，尚可 8.50%。</p> <p>⑤進修對個人工作或生活幫助性：非常有幫助及有幫助合計 93.47%，普通 5.55%。</p> |
|                 | 4.就學榮民使用線上查詢比例 | 50%   | <p>1.達成度：98 年原訂目標值 50%，實際達成目標值 56.91%(使用前項查詢者 1,494 人/年度就學榮民申請獎補助 2,625 人)，達成度 114%。</p> <p>2.具體作法與成果：<br/>於網頁提供「申請表單下載」、「核發郵寄掛號函件查詢」及「核發獎助核發進度查詢」鼓勵就學榮民使用線上查詢。</p>   |
| 二、建立策略聯盟，開拓就業管道 | 1.求職就業率        | 42%   | <p>1.達成度：98 年原訂目標值 42%，實際達成目標值 39.1%(98 年度推介就業人數 5,333 人/求職人數 13,623 人)，達成度 93.1%。</p> <p>2.具體作法與成果：</p> <p>(1)為促使榮民建立正確職業觀念、個人生涯發展理念與瞭解就業市場趨勢，辦理「榮民生涯輔導講習及就業媒合活動」17 場次，榮民(眷) 15,549 人次、廠商 4,155 家次參加，就業媒合成功 1,317 人。</p> <p>(2)辦理「創業知能講座暨觀摩連鎖加盟展覽活動」計 25 場次、參加榮民(眷)計 1,300 人。</p>  |

國軍退除役官兵輔導委員會

預算總說明

中華民國 100 年度

| 年度績效目標 | 衡量指標                 | 原定目標值 | 績效衡量暨達成情形分析   |
|--------|----------------------|-------|---|
|        | 2. 榮民榮眷參加職業技術訓練後就業成效 | 55%   | <p>(3) 為加強轉業榮民之聯繫，進行追蹤輔導，辦理「轉業榮民代表聯誼座談」計 22 場次、轉業榮民 1,347 人參加。</p> <p>1. 達成度：98 年原訂目標值 55%，實際達成目標值 56.7%(輔導就業人數 250 人/當年度職訓人數 477 人—因就學、兵役等無法就業人數 36 人)<math>\times 100\%</math>，達成度 103%。</p> <p>(1) 就業追蹤輔導期為 3 個月，故以 9 月 30 日前結訓者為準。</p> <p>(2) 98 年 1 至 9 月「日間養成訓練」結訓 477 人，其中 36 人因就學、參加進階職訓等因素無法就業，餘結訓學員 441 人已就業 250 人，就業率=<math>250/(477-36)=56.7\%</math></p> <p>2. 具體作法與成果：</p> <p>(1) 規劃以「就業導向、榮民優先、照顧弱勢」之「榮民職業技術訓練」，協助退除役官兵轉換職業專長，學員參加專案檢定考照及格率達 94.8%。</p> <p>(2) 98 年辦理轉業職前訓練(日間養成訓練、委外訓練)計 107 個班次、培訓榮民(眷) 4,144 人次。</p> <p>(3) 辦理在職者進修訓練(夜間進修訓練、短期訓練)計培訓榮民(眷) 901 人次。</p> <p>(4) 結合地區資源與桃竹苗區就業服務中心、桃園縣政府勞動及人力資源局、桃園及泰山職訓中心、捷報資訊管理公司合作，分別於 98 年 3 月 25 日辦理「牛轉乾坤一把罩」、98 年 6 月 3 日辦理把握機會，開展未來及 98 年 11 月 25 日作伙找頭路等 3 場次大型徵才活動，共邀請 88 家廠商，提供 2,700 個就業機會，現場遞送履歷達 2,606 人次，媒合人數共計 63 人。</p> <p>(5) 著手規劃訓練職類轉型同時考量「教師專業化」、「教學多元化」、「訓練品質提昇化」及與產、官、學合作方向規劃，以因應未來組織再造及募兵制之實施。</p> <p>(6) 年度內拜訪明宜工業、普騰、長榮航太</p> |

國軍退除役官兵輔導委員會

預算總說明

中華民國 100 年度

| 年度績效目標              | 衡量指標                     | 原定目標值 | 績效衡量暨達成情形分析  |
|---------------------|--------------------------|-------|--|
|                     | 3. 就業服務工作滿意度調查           | 83%   | <p>科技、力晶科技等 25 家廠商，並於 12 月 18 日邀請參與聯誼座談餐敘。</p> <p>1. 達成度：98 年度原訂目標值 83%，實際為 89.3%【(很滿意 1,838 件 + 滿意 1,077 件) / 有效 3,265 件】×100%，達成度 108%。</p> <p>2. 具體作法與成果：</p> <p>(1) 本會辦理「榮民對就業服務工作滿意度調查」，主要目的係為瞭解榮民對本會推展就業服務滿意狀況，以作為施政策進之參考，問卷內容主要有：服務人員辦事效率、服務態度、服務人員專業度、整體滿意度及目前就業狀況等項。</p> <p>(2) 於各榮服處辦理「榮民生涯輔導與就業媒合活動」時，針對現場求職之榮民(眷)提供問卷填寫，並當場回收問卷，22 個榮服處及訓練中心合計回收問卷 3,432 份，有效問卷 3,265 份。調查結果分析如下：</p> <p>① 對本會就業服務人員辦事效率：認為「很有效率」者 51.1%，「有效率」者 34.5%，「尚可」者 9.4%。</p> <p>② 對本會就業服務人員服務態度：認為「很滿意」者 53.5%，「滿意」者 35.5%，「尚可」者 5.8%。</p> <p>③ 對本會就業服務人員專業度：認為「很專業」者 51.7%，「專業」者 35.6%，「尚可」者 7.4%。</p> <p>④ 對本會就業服務之整體滿意度：認為「很滿意」者 56.3%，「滿意」者 33.0%，「尚可」者 5.9%。</p> |
| 三、整合榮民醫療資源，強化就醫服務質能 | 1. 三所榮總執行各項重大醫學研究計畫案完成比率 | 75%   | <p>1. 達成度：原訂目標值 75%，實際達成值 76%【(完成 670 件/總件數 880 件) × 100%】，達成度 101%。</p> <p>2. 具體作法與成果：</p> <p>台北榮總完成幹細胞與組織工程、腦科學研究、老化與抗老化研究、神經再生研發等研究。台中榮總完成以分子基因技術尋找肺癌相關分子與分子生物功能之研究、基因與幹細胞治療在腦中風之研究等。高</p>  |

國軍退除役官兵輔導委員會

預算總說明

中華民國 100 年度

| 年度績效目標 | 衡量指標                 | 原定目標值 | 績效衡量暨達成情形分析   |
|--------|----------------------|-------|---|
|        |                      |       | <p>雄榮總完成口腔鱗狀上皮癌之基因多型性及分子標記分析研究、肝癌診斷與治療策略之開發、全人醫療照護研究等。</p>  |
|        | 2.榮民醫療體系水平及垂直整合      | 7家    | <p>1.達成度：原訂目標值 7 家，實際達成值 7 家，達成度 100%。<br/>2.具體作法與成果：<br/>嘉義與灣橋榮院(含鹿滿院區)、蘇澳與員山榮院、玉里、鳳林與台東榮院持續辦理水平整合作業，實質整合為如次：<br/>(1)成立單一窗口辦理收文作業。<br/>(2)定期召開工作會議。<br/>(3)首長及部分單位主管採兼任方式。<br/>(4)醫療人員相互支援。<br/>(5)資訊系統共享及儀器設備移撥。</p>  |
|        | 3.加強長期照護與身心障礙復健滿意度調查 | 83%   | <p>1.達成度：<br/>98 年原定目標值 83%，實際達成目標值 86.5%【各院長期照護與身心障礙復健滿意度調查平均值（88.45 + 84.57 + 84.2 + 83.3 + 83.1 + 87.25 + 97.8 + 87.2 + 88.90 + 93.24 + 70.8 + 89.25）/12 ×100%】，達成度 104.2%。<br/>2.具體作法與成果：<br/>(1)本項問卷調查，內容區分為出案準備的介紹、對於疾病之衛教、用藥方式及注意事項、醫師治療方式、護理人員護理指導、等不同面向，以 5 分法評量，分別於年度 6 月及 12 月，針對各院公務預算病床意識清楚之病人分別進行滿意度調查，各病房收齊問卷後轉交責任個管師進行資料統計分析。<br/>(2)調查結果均於醫院相關會議中提報，對於滿意度較低的項目由相關科室檢討及提出改善方案，並持續追蹤成效。<br/>(3)辦理退除役官兵之傷殘輔具、義眼、助聽器、老花眼鏡、義齒等之裝配及復健訓練，以提升渠等生活品質。</p> |
|        | 4.成立中期照護病床數          | 25%   | <p>1.達成度：原訂目標值 25%，實際達成值 180%【（90 床/50 床）×100%】，達成度 720%。</p>   |

國軍退除役官兵輔導委員會

預算總說明

中華民國 100 年度

| 年度績效目標              | 衡量指標                                 | 原定目標值 | 績效衡量暨達成情形分析   |
|---------------------|--------------------------------------|-------|---|
|                     |                                      |       | 2.具體作法與成果：<br>(1)完成嘉義、埔里及龍泉等榮院各開設中期照護床位共 90 床。<br>(2)制訂中期照護之照護標準及臨床診療作業指引，建立國內統一之服務模式與收案標準，提供衛生署政策參考。<br>(3)本案自 98 年起至 101 年止擬建置 150 床，惟配合健保局擬將中期照護納入健保給付政策，故提前於本年度完成，執行成效良好。   |
| 四、改善榮家生活設施，擴大辦理資源共享 | 1.板橋、太平榮家環境設施總體營造暨新建彰化、岡山、屏東榮家失智養護專區 | 0 床   | 1.達成度：<br>板橋、岡山、屏東、彰化、太平等榮家均已完成委外建築師評選及設計構想，達成度 100%。<br>2.具體作法與成果：<br>(1)板橋榮家於 98.11.27 完成設計規劃。<br>(2)岡山榮家於 98.11.11 完成設計規劃。<br>(3)屏東榮家於 98.10.15 完成設計規劃。<br>(4)彰化榮家於 98.9.24 完成設計規劃。<br>(5)太平榮家於 98.11.18 完成設計規劃。   |
|                     | 2.服務照顧滿意度提升                          | 89%   | 1.達成度：<br>98 年原訂目標值 89%，實際達成目標值 90.2%【探訪內住榮民完成服務照顧滿意度問卷調查，以滿意度 5 分法計算，各榮家平均滿意度（84.4%+90.7%+95.2%+89%+90.2%+92.7%+84.8%+93.7%+94.5%+86.4%+85.6%+90.6%+97.6%+90.5%+91.9%+88.2%+89.5%+88.3%）/18=90.2%】，達成度 101%。<br>2.具體作法與成果：<br>(1)精實照護品質與提昇人力專業素質：<br>依「本會各安養機構營造溫馨祥和有尊嚴的頤養環境指導原則」積極精進榮民個案輔導、團康活動、社工在職訓練等及「本會安養機構提升社工及護理照護品質輔導作法指導要點」，督導各安養機構落實執行，年度內計個案輔導 11,596 人次，成功個案 4,344 人次；團體活動（含宗教）辦理 22,928 場次，榮民參與 |

國軍退除役官兵輔導委員會

預算總說明

中華民國 100 年度

| 年度績效目標 | 衡量指標          | 原定目標值     | 績效衡量暨達成情形分析  |
|--------|---------------|-----------|--|
|        |               |           | <p>431,916 人次，民眾參與 24,404 人次；兩梯次辦理「安養機構服務幹部在職訓練」計 208 人參加。</p> <p>(2)落實「感動服務」：<br/>持續宣導各安養機構落實會頒指導原則「感動服務具體作法」，各安養機構先後邀請嚴心鏞(亞都麗緻服務管理學院總經理)、李嵩賢(公務人員保障暨培訓委員會副主委)、蔡芳文(臺北縣私立雙連安養中心主任)3 位專家學者蒞臨榮家講授感動服務，營造溫馨祥和頤養氣氛。</p> <p>(3)積極勸導單身獨居榮民就養安置：<br/>要求各榮家落實貫徹「以榮民為主人」服務理念，充實榮民精神生活，推展多元化活動，倡導榮民終身學習及正確生活規劃、消費、預立遺囑等觀念；提供社區外展服務，加強社區互動，營造具「家庭」氣氛之頤養環境，吸引外住榮民進住，98 年總計勸導內住 1,922 人，由榮家妥善照護。</p> <p>(4)維護榮民身心健康：<br/>98 年各安養機構辦理榮民「健康檢查」，實施人數共計 7,396 人，達 93.37%；另「季節流感疫苗」接種共計 7,086 人，達 89.46%，「H1N1 疫苗」接種共計 5,587 人，達 70.53%。同時針對罹患精神疾病或急重病榮民出院即納入「特需照顧」個案，以銜接照護過程，充分掌握榮民心理狀況。各榮(總)院精神專科醫師定期至機構看診，凡需住院者即予轉介；每 1-2 年並協請榮(總)院醫師對榮民實施精神評量。</p> |
|        | 3. 榮民訪談資訊整合系統 | 15,000 人次 | <p>1.達成度：<br/>98 年原訂目標值 15,000 人次，實際達成目標值 19,947 人次，達成度 133%。</p> <p>2.具體作法與成果：<br/>訂頒本會安養機構「榮民訪談資訊整合系統」將「安養機構新進榮民訪談」、「安養機構全體職員訪談榮民複訪」、「安養機構榮民個案輔導」等紀錄輸入，充分掌</p>   |

國軍退除役官兵輔導委員會

預算總說明

中華民國 100 年度

| 年度績效目標         | 衡量指標              | 原定目標值 | 績效衡量暨達成情形分析  |
|----------------|-------------------|-------|--|
|                | 4. 推動綠建築設施規劃      | 5%    | <p>握榮民服務照顧內涵，98 年度內各安養機構應訪談 15,000 人次，已訪談 19,947 人次。</p> <p>1. 達成度：原訂目標值 5%，實際達成值 5%，達成度 100%。</p> <p>2. 具體作法與成果：<br/>板橋、彰化、岡山、屏東、太平榮家等已依行政院 97 年 1 月 11 日核定之「生態城市綠建築推動方案」候選綠建築之要件，於 98 年完成規劃設計構想。</p>   |
| 五、照顧榮民，維護權益及尊嚴 | 1. 訪查榮民(眷)解決問題比率  | 85%   | <p>1. 達成度：原訂目標值 85%，實際達成值 89.64% 【(實際完成解決件數 8,753)/(榮民實際問題數 9,765)×100%】，達成度 105%。</p> <p>2. 具體作法與成果：<br/>(1) 本會列管榮民 47 萬餘人，遺眷 12 萬餘人，區分為「一般照顧—有眷人員」、「較需照顧—單身獨居」及「特需照顧—單身獨居高危險因子人員」等 3 種類型，律定不同之訪視服務時隔；其中獨居且極具高危險因子之榮民列為「特需照顧榮民」，每隔 3-7 天必需訪視 1 次，其餘則分為「較需照顧榮民」每 1-2 個月訪視 1 次，「一般榮民」每 1 至 1 年半訪問 1 次。<br/>(2) 各榮服處運用服體系人員對外住榮民(眷)實施關懷訪視，98 年度計訪視服務榮民(眷) 130 萬 3,846 人次，協助解決問題 8,753 項。</p> |
|                | 2. 榮欣志工服務榮民(眷)滿意度 | 85%   | <p>1. 達成度：<br/>(1) 22 所服務機構辦理服務榮民眷滿意度調查，每單位訪問 25 至 40 份，共訪問 5,273 份，其中非常滿意 2,858 份、滿意 2,285 份、普通 126 份、不滿意 4 份、非常不滿意 0 份(採滿意度 5 分法，分別以 100、80、60、40、20 點計分)<br/>(2) <math>(2,858 \times 100 \text{ 分} + 2,285 \times 80 \text{ 分} + 126 \times 60 \text{ 分} + 4 \times 40) / 5,273 = 90.33 \text{ 分}</math>。<br/>(3) 問卷滿意份數 = 非常滿意 2,858 份 + 滿意 2,285 份總計滿意份數為 5,143 份。</p>                |

國軍退除役官兵輔導委員會

預算總說明

中華民國 100 年度

| 年度績效目標 | 衡量指標                       | 原定目標值 | 績效衡量暨達成情形分析   |
|--------|----------------------------|-------|---|
|        |                            |       | <p>(4)(問卷滿意份數 5,143)/(回收有效份數 5,273)×100%=97.53%<br/>滿意比率為 97.53%，比較原訂目標值 85%之標準，達成度為 114.7%。</p> <p>2.具體作法與成果：<br/>為建立政府與民間夥伴關係，有效運用社會人力資源，22 個榮服處計招募志工 2,906 人，協助本會提供榮民（眷）輔助性服務成果如后：</p> <p>(1)外住獨居年長榮民暨遺眷服務：關懷訪視、家務服務、居家環境整理、陪同就醫等 31 萬 3,000 人次。</p> <p>(2)內住安養機構榮民眷服務：至榮家或國軍單身退舍等機構，提供陪伴傾聽、義剪及團康活動等服務 4 萬 9,452 人次。</p> <p>(3)醫療機構服務：榮（總）院等醫療機構，對住院榮民（遺眷）等提供掛號、住院及轉診協助、病況關懷、陪同復健等服務 17 萬 9,005 人次。</p> <p>(4)其他服務：防騙宣導、莫拉克風災等天然災害協助、緊急事件通報等保護榮民（眷）工作 3 萬 9,520 人次</p> |
|        | 3.清查榮民生活費請領資格              | 200 人 | <p>1.達成度：原訂目標值 200 人，實際達成值 232 人，達成度 116%。</p> <p>2.具體作法與成果：<br/>年度抽驗 362 人，停養人數 232 人，並已將成效送審計部備查。</p>   |
|        | 4.清理、管理榮民遺產及審核繼承案件，依規定完成件數 | 95%   | <p>1.達成度：<br/>(1)原訂目標值 95%，實際達成目標值 100%<br/>【98 年度完成清理單身亡故榮民遺產件數(2,414 件)/98 年度應完成清理單身亡故榮民遺產件數(2,414 件) × 100% = 100%】，達成度 105%。</p> <p>(2)98 年預定審核列管之亡故榮民遺產，發還大陸地區繼承人案件數 558 件，經實質審核，發還大陸繼承人 558 件，核發金額 5 億 6,316 萬餘元 (558/558 × 100%=100%)。</p> <p>2.具體作法與成果</p>  |

國軍退除役官兵輔導委員會

預算總說明

中華民國 100 年度

| 年度績效目標 | 衡量指標        | 原定目標值 | 績效衡量暨達成情形分析   |
|--------|-------------|-------|---|
|        |             |       | <p>(1)督導協助處理亡故榮民善後計 2,414 件，有效擲節遺產支付治喪費用，並加強履約管理，維護亡故榮民善後尊嚴；又年度內核發遺產繼承案計 558 件，繼承金額 5 億 6,316 萬 2,586 元，除善盡遺產管理人之責亦有效維護亡故榮民繼承人權益。</p> <p>(2)督導各遺產管理機構積極清查無人繼承及繼承贖餘故榮民遺產，98 年度繳庫遺產金額計新台幣 10 億 8,247 萬餘元，督導完成 278 筆不動產（房屋 102 棟、土地 176 筆）移交國有財產局。</p> <p>(3)積極辦理早年亡故單身榮民動產解繳，98 年度解繳黃金 1 萬 1,902 公克、美金 1 4 萬 3,302 元，港幣 2 萬 888 元、人民幣 8 萬 895 元。</p> <p>(4)鑑於早期單身亡故榮民土葬墓座損壞、塌陷並為配合及因應各地方政府都市發展需求，辦理土葬墓座起掘及骨灰遷厝，計完成 338 座，另移厝玉里榮院存放早期亡故榮民骨灰 2,967 件，分別移厝雲林、白河榮家榮靈塔及澎湖縣、花蓮縣、台東縣、嘉義縣、彰化縣、高雄縣軍人忠靈祠暨國軍台北忠靈塔，以慰榮靈。</p> <p>(5)提供工作機會，召募短期就業人員 46 人，至各服務及安養機構轄區之公墓及納骨塔（殿），執行單身亡故榮民土（火）葬厝地點查察及拍照，並將查察資料及照片上傳至本會「亡故榮民葬厝管理系統」，以利日後之查考及建立網路祭祀之需，98 年度共查核上傳 8 萬 9,855 筆。</p> |
|        | 5.服務海外榮民滿意度 | 85%   | <p>1.達成度：</p> <p>(1)98 年度寄發出 1,000 份問卷調查，回收 825 份，回收率 82.5%。</p> <p>(2)第 1 部分：對「輔導會整體施政表現」非常滿意 554 份、滿意 220 份，平均值為 <math>774/825=0.938</math>；第 2 部分：對「定期邀請代表返國參訪」非常滿意 508 份、</p>   |

國軍退除役官兵輔導委員會

預算總說明

中華民國 100 年度

| 年度績效目標 | 衡量指標              | 原定目標值 | 績效衡量暨達成情形分析  |
|--------|-------------------|-------|--|
|        |                   |       | <p>滿意 251 份，平均值為 <math>759/825=0.920</math>；第 3 部分：對「榮光雙週刊」非常滿意 412 份、滿意 268 份，平均值為 <math>680/825=0.824</math>；第 4 部份：對「海外榮光會服務」非常滿意 554 份、滿意 238 份，平均值為 <math>792/825=0.96</math>；第 5 部分：對「海外榮光會舉辦活動」非常滿意 559 份、滿意 225 份，平均值為 <math>784/825=0.950</math>。</p> <p>(3)總平均值為：<math>0.938+0.920+0.824+0.960+0.950=4.592/5=0.918\times 100\%=91.8\%</math>。</p> <p>(4)98 年度原訂目標值 85%，實際達成目標值 91.8%，達成度 <math>91.8\%/85\%=108\%</math>。</p> <p>2.具體作法與成果：</p> <p>(1)98 年 7 月 11 日輔導成立「密西根榮光聯誼會」，累積成立計 42 個榮光聯誼會，會員計 6,480 人，各榮光聯誼會甚受駐外單位倚重，為辦理僑社活動之主力。</p> <p>(2)積極參與僑居地重要活動，凝聚同袍向心力，例如：華府榮光聯誼會受邀參加美國國殤日遊行活動，為唯一受邀之華人團體；亞特蘭大榮光聯誼會應邀參加美國獨立紀念遊行等，皆受當地重視。</p> <p>(3)擴大對旅居國外退伍軍人及其眷屬之服務照顧，定期代表本會關懷慰問貧苦無依榮民眷，並致贈日常必需品。</p> |
|        | 6.善後服務及遺產繼承資訊系統建立 | 95%   | <p>1.達成度：<br/>原訂目標值 95%，實際達成目標值 100%<br/>【98 年度完成清理單身亡故榮民善後遺產登載件數(2,414 件)/98 年度應完成清理登載單身亡故榮民遺產件數(2,414 件) <math>\times 100\% = 100\%</math>】，達成度 105%。</p> <p>2.具體作法與成果</p> <p>(1)督導協助處理亡故榮民善後計 2,414 件，有效擷節遺產支付治喪費用，並加強履約管理，維護亡故榮民善後尊嚴；又年度內核發遺產繼承案計 558 件，繼承金額 5 億 6,313 萬 2,586 元，除善盡遺產管理人之責亦有效維護亡故榮民繼承人權益。</p>   |

國軍退除役官兵輔導委員會

預算總說明

中華民國 100 年度

| 年度績效目標 | 衡量指標         | 原定目標值 | 績效衡量暨達成情形分析   |
|--------|--------------|-------|---|
|        |              |       | <p>(2)督導各遺產管理機構積極清查無人繼承及繼承贖餘亡故榮民遺產，98 年度繳庫遺款金額計新台幣 10 億 8,247 萬餘元，督導完成 278 筆不動產（房屋 102 棟、土地 176 筆）移交國有財產局，均登載於資訊系統內。</p> <p>(3)積極辦理早年亡故單身榮民動產解繳，98 年度解繳黃金 1 萬 1,902 公克、美金 1 4 萬 3,302 元，港幣 2 萬 888 元、人民幣 8 萬 895 元，均登載於資訊系統內。</p> <p>(4)95 年資訊系統建立後之遺產繼承案件，遺款、動產及不動產筆數均已透由會計系統轉入資訊系統，惟僅 95 年以前之遺產繼承（遺贈）審查案件 尚透由各服務安養機構承辦人清查中，目前已陸續清查補登。</p> |
|        | 7.促參簽約案件數達成率 | 100%  | <p>1.達成度：<br/>98 年度預訂完成 1 件簽約促參案，實際完成簽約 1 件，即「台北榮總生活廣場委外經營」案，該案以 ROT（整建、營運、移轉）促參方式辦理，由民間機構大成長城公司投資 6,449 萬元及 6 年營運，本項指標達成度為 100%。</p> <p>2.具體作法與成果：<br/>前述促參案係依促參法等相關規定公告招商，並順利完成簽約及營運，委由大成長城公司出資營運，除節省政府預算編列、有助該醫院營運營收外，並可藉其企業管理及經營理念提升服務品質。</p>   |
|        | 8.促參列管案件數達成率 | 100%  | <p>1.達成度：<br/>98 年度預訂列管案件 3 件，工程會實際列管 3 件，即「台北榮總緩和安護暨系列服務計畫」、「台中榮總電腦刀治療中心」、「屏東農場高雄遊憩區設施」委外營運案，本項指標達成度為 100%。</p> <p>2.具體作法與成果：<br/>該 3 件促參案係依促參法等相關規定辦理招商，其中上述之前 2 項正辦理議約中，後 1 項招商作業中，俟完成後將對促參機</p>   |

國軍退除役官兵輔導委員會

預算總說明

中華民國 100 年度

| 年度績效目標                 | 衡量指標       | 原定目標值 | 績效衡量暨達成情形分析  |
|------------------------|------------|-------|--|
|                        |            |       | 構之營運多有助益外，並可藉重其企業管理及經營理念提升服務品質，創造政府、民間機構及民眾三贏。   |
| 六、活化農場經營，發展生態旅遊，追求永續經營 | 1.綠色造林計畫   | 10 公頃 | 1.達成度：<br>(28÷10) 公頃×100%=280%。<br>2.具體作法與成果：<br>(1)本會平地農場利用閒置土地與農委會林務局合作造林，由本會提供土地，林務局負責造林撫育及經費編列。<br>(2)迄至 98 年底止，計完成造林 28 公頃，尚餘 22 公頃土地，將廣續促請林務局持續造林。   |
|                        | 2.培育生態導覽人員 | 150 人 | 1.達成度：<br>(197÷150) 人次×100%=131.3%<br>2.具體作法與成果：<br>本會各農場 98 年度已辦理多場之自然生態與人文歷史導覽等相關課程，皆吸引許多志工辦名參訓，有關各農場參訓人次如下：<br>(1)福壽山農場 62 人次。<br>(2)武陵農場 35 人次。<br>(3)清境農場 44 人次。<br>(4)高雄、東河農場 56 人次。   |
|                        | 3.遊客滿意度    | 84 分  | 1.達成度：<br>滿意度評分採「總評計分法」計分，98 年每月均達 80 分以上，全年平均亦達 89.15 分。98 年 1 至 12 月滿意度平均為： $(89.2+88.5+88.6+88.9+89.4+88.1+88.9+89.3+89.7+90.5+89.6+89.2)/12=89.15$ ，達成度 106%。<br>2.具體作法與成果：<br>(1)函頒「本會農林遊憩區顧客滿意度調查實施計畫」，並據以辦理。<br>(2)每月進行顧客滿意度調查，並綜合各遊憩區問卷分析結果供遊憩區檢討參考，各遊憩區則運用客源、年齡、職業、旅遊性質等統計資料，分析遊客特性，建立以顧客為導向之思維，並作為行銷宣傳重要參考資料。<br>(3)遊憩區除加強員工在職訓練共計 289 人 |

國軍退除役官兵輔導委員會

預算總說明

中華民國 100 年度

| 年度績效目標 | 衡量指標        | 原定目標值 | 績效衡量暨達成情形分析   |
|--------|-------------|-------|---|
|        |             |       | <p>次（含年農林機構幹部訓練 47 人次、服務人員 研習訓練 45 人次，以及生態旅遊訓練 197 人次）、環境維護管理以及環境生態教育之建置，以提供遊客更多樣的選擇、更貼心的服務，並透過滿意度調查分析，針對遊客反應不佳之處，遊憩區除於回收問卷時立即回應檢討外，處理情況及檢討作為意報會備查，以為精進旅遊服務之檢討，提升遊憩區經營績效及服務品質。</p>  |
|        | 4.觀光遊客人數成長率 | 2%    | <p>1.達成度：<br/>98 年度「棲蘭森林遊樂區」仍整修中，暫停對外營業，因受 88 風災影響，遊客至場意願降低，且嘉義農場因風災受損自 9 月起暫停對外營運，高雄農場收容高雄縣民生國小師生自 9 月起暫停營運等因素；98 年度整體遊客數為 167 萬 3,114 人，較 95-97 年(扣除棲蘭森林遊樂區 1-12 月遊客人數)163 萬 8,117 人次，成長 2.13%【<math>(1,673,114-1,638,117)/1,638,117 \times 100\%</math>】，達成度 106.5%。</p> <p>2.具體作法：<br/>(1)遊憩區除舉辦各項主題活動並透過媒體宣傳，吸引遊客到訪外，另積極發送輔導會農林場「勝天奇景」觀光摺頁至各交通轉運站及各大觀光景點，供遊客自由取閱，以吸引不同層級之遊客。<br/>(2)遊憩區成立行銷小組、推出促銷方案，同時積極參與各項旅遊展覽(如：高雄國際旅展、台北國際旅展等)增加本會遊憩區之知名度並拓展行銷通路，另與當地業者、旅行業、會屬遊憩區進行策略聯盟，積極開拓客源。</p> |

國軍退除役官兵輔導委員會

預算總說明

中華民國 100 年度

(二)上(99)年度已過期間施政績效及達成情形：

|   | 關鍵策略目標            | 關鍵績效指標  | 績效衡量暨達成情形分析  |
|---|-------------------|---|--|
| 一 | 提升榮民人力素質，強化職場競爭條件 | <p>1.青壯榮民就讀大專校院就學率</p> <p>2.榮民榮譽參加職業技術訓練後就業成效</p> | <p>99 年度「青壯榮民就讀大專校院就學率」績效目標值 2%，本項業務持續執行中，迄 99 年 7 月底止，青壯榮民就讀大專校院就學率為 2.6% (2,472/94,997×100%)，榮民就學業務辦理情形如下：</p> <p>1.考選榮民就讀大專校院 2 年制及 4 年制技術系：協洽教育部並委託大專校院組成招生委員會，辦理大學暨技術校院 2 年制班及 4 年制班甄試，就讀有利產業發展科系。2 年制年度計報名 63 人、到考 47 人、錄取 46 人，錄取率 97.9%；4 年制年度計報名 32 人、到考 26 人、錄取 26 人，錄取率 100%。</p> <p>2.推薦榮民就讀大專校院 2 年制在職班：洽請技術學院附設進修學院提供 2 年制就學名額，培育產業發展人才。截至 7 月底報名 67 人。</p> <p>3.推薦榮民就讀專科校院 2 年制在職班：洽請專科進修學校提供就學名額，協洽國立台中技術學院等 14 所附設專科進修學校組成甄審委員會辦理推薦具高中(職)學資榮民就讀專科進修學校，年度計報名 54 人、錄取 54 人，錄取率 100%。</p> <p>4.核辦榮民申請 98 學年第 2 學期就學獎補助，已核發 1,915 人次，榮民進修學分費補助 665 人次。</p> <p>5.辦理就學宣導說明會 22 場次。</p> <p>99 年度「榮民榮譽參加職業技術訓練後就業成效」績效目標值為 56.5%，迄 99 年 7 月止，辦理情形如下：</p> <p>1.訓練中心日間養成訓練已辦理 25 個班次錄訓 683 人次，其中 7 月底已結訓 17 個班次 442 人，將於 10 月份統計就業情形(就業追蹤期為 3 個月)。</p> <p>2.訓練中心委外訓練已辦理 54 個班次，錄訓 2,018 人次，其中 7 月底已結訓 49 個班次 1,830 人，將於 10 月份統計就業情形(就業追蹤期為 3 個月)。</p> <p>3.另訓練中心夜間進修訓練辦理 11 個班次</p> |

國軍退除役官兵輔導委員會

預算總說明

中華民國 100 年度

|   | 關鍵策略目標                  | 關鍵績效指標   | 績效衡量暨達成情形分析   |
|---|-------------------------|--|---|
|   |                         |  | 錄訓 246 人、短期訓練辦理 10 個班次錄訓 299 人，不列計就業成效。   |
| 二 | 建構完善長照網絡，推動醫療社區化服務      | 1.各榮民醫院開放自費護理之家收住社區民眾情形<br>2.加強長期照護與身心障礙復健滿意度調查                                      | 原訂目標值 77.5%，99 年 1 月至 7 月實際達成值 77.5%，達成度 100%。<br>有關加強長期照護與身心障礙復健滿意度調查，分別於年度 12 月執行。  |
| 三 | 落實「醫養合一」政策，建構多元服務之安養護機構 | 1.建構安養、養護（含失能、失智）、日間照顧及臨托服務等功能兼具之多元化、多層次機構，提升榮家占床率<br>2.結合「醫養合一」，提供多功能之服務，以提升服務照顧滿意度 | 持續辦理安養機構榮舍及其附屬設施改善，提供符合「老人福利機構設立標準」之就養生活環境，增加榮民至機構內住就養誘因，並配合持續積極權導單身外住榮民返家內住，以提昇各安養機構占床率，99 年訂定占床率目標值為 83%，至 99 年 7 月底實際占床率為 89.8%；另本會為達「資源共享」，於 96 年 10 月 18 日奉行政院核定 18 所安養機構全面推展日間照顧及臨托服務，99 年實施至 7 月底止，18 所榮家日間照顧累計服務照顧 7,638 人日、臨托服務累計服務照顧 3,361 人日。<br>配合各安養機構業務查核（18 所），隨機抽訪內住榮民，完成服務照顧滿意度問卷調查，以滿意度 5 分法計分，第 1.2 季（99 年 1-6 月）平均滿意度 89.9 分【探訪內住榮民完成服務照顧滿意度問卷調查，以滿意度 5 分法計算，各榮家平均滿意度（86.2 +85.7+98.7+85.7+95.7+91.9+90.5+94.1+85.9+94.7+86+92.3+91.8+90.5+86.9+89.7+85.1+87.3）/18=89.9】。 |
| 四 | 深化榮民服務照顧，維護其權益及尊嚴       | 1.訪查榮民(眷)解決問題比率  | 1.達成度：原訂目標值 86%，實際達成值 89.01%【(實際完成解決件數 2,659)/(榮民實際問題數 2,987)×100%】，達成度 103%。<br>2.具體作法與成果：<br>(1)本會列管榮民 46 萬餘人，遺眷 12 萬餘人，區分為「一般照顧—有眷人員」、   |

國軍退除役官兵輔導委員會

預算總說明

中華民國 100 年度

| 關鍵策略目標 | 關鍵績效指標           | 績效衡量暨達成情形分析  |
|--------|------------------|--|
|        |                  | <p>「較需照顧－單身或有眷獨居」及「特需照顧－單身或有眷獨居高危險因子人員」等 3 種類型，律定不同之訪視服務時隔；其中獨居且極具高危險因子之榮民列為「特需照顧榮民」，每隔 3-7 天必需訪問 1 次，其餘則分為「較需照顧榮民」，每 1-2 個月訪視 1 次，「一般榮民」，每 1 至 1 年半訪問 1 次。</p> <p>(2)各榮服處運用服體系人員對外住榮民（眷）實施關懷訪視，99 年 1-7 月訪視服務榮民（眷）68 萬 8,567 人次，協助解決問題 4,020 項。</p>   |
|        | 2.榮欣志工服務榮民(眷)滿意度 | <p>1.達成度：</p> <p>(1)22 所服務機構辦理服務榮民眷滿意度調查，每單位每月訪問 25 至 40 份，99 年 1 至 7 月共訪問 3,094 份，其中非常滿意 1,694 份、滿意 1,347 份、普通 51 份、不滿意 2 份、非常不滿意 0 份。</p> <p>(2)問卷滿意份數=非常滿意 1,694 份+滿意 1,347 份總計滿意份數為 3,041 份。<br/> <math>(\text{問卷滿意份數 } 3,041) / (\text{回收有效份數 } 3,094) \times 100\% = 98.29\%</math>，比較原訂目標值 86%之標準，達成度為 114%。</p> <p>2.具體作法與成果：</p> <p>為建立政府與民間夥伴關係，有效運用社會人力資源，22 個榮服處 99 年 1 至 7 月計招募志工 3,040 人，協助本會提供榮民（眷）輔助性服務成果如后：</p> <p>(1)外住獨居年長榮民暨遺眷服務：關懷訪視、家務服務、居家環境整理、陪同就醫等 2 萬 9,374 人次。</p> <p>(2)內住安養機構榮民眷服務：至榮家或國軍單身退舍等機構，提供陪伴傾聽、義剪及團康活動等服務 4,650 人次。</p> <p>(3)醫療機構服務：榮（總）院等醫療機構，對住院榮民（遺眷）等提供掛號、住院及轉診協助、病況關懷、陪同復健等服務 1 萬 5,086 人次。</p> <p>(4)其他服務：協助各項榮服處分區座談會及大陸配偶園遊聯誼暨就業媒合等活動</p> |

國軍退除役官兵輔導委員會

預算總說明

中華民國 100 年度

| 關鍵策略目標 | 關鍵績效指標                     | 績效衡量暨達成情形分析   |
|--------|----------------------------|---|
|        | 3.清理、管理榮民遺產及審核繼承案件，依規定完成件數 | <p>306 人次。</p> <p>1.達成度：<br/>                     (1)原訂目標值 95%，99 年 1-7 月實際達成目標值 71.47%（99 年 1-7 月完成清理單身亡故榮民遺產件數 1,072 件/ 99 年度應完成清理單身亡故榮民遺產件數 1,500 件），達成度 75.23%。<br/>                     (2)99 年預定審核列管之亡故榮民遺產發還大陸地區繼承人案件數 400 件，99 年 1-7 月實質審核發還大陸繼承人 325 件，核發金額 2 億 7,907 萬 2,646 元，達成率 81.25%。</p> <p>2.具體作法與成果：<br/>                     (1) 99 年 1-7 月督導協助處理亡故榮民善後計 1,072 件，摺節各項遺產支出(治喪費用)與加強履約管理，維護亡故榮民善後尊嚴；另 99 年 1-7 月核發遺產繼承案 325 件，核發繼承金額 2 億 7,907 萬 2,646 元，除善盡遺產管理人之責亦有效維護亡故榮民繼承人權益。<br/>                     (2)督導各遺產管理機構積極清查無人繼承及繼承贖餘亡故榮民遺產，99 年 1-7 月份淨解繳國庫遺產金額計新台幣 3 億 8,638 萬餘元，並督導完成 185 筆不動產（房屋 79 棟、土地 106 筆）移交國有財產局。<br/>                     (3)積極辦理早年亡故單身榮民動產解繳，99 年 1-7 月份解繳黃金 7,923 公克、美金 117,681 元，港幣 14,902 元、人民幣 58,671 元。<br/>                     (4)鑑於早期單身亡故榮民土葬墓座損壞、塌陷，辦理土葬墓座修護計 8 座。另配合因應各地方政府都市計畫需求，辦理骨灰移厝嘉義國軍忠靈祠計 224 具以慰榮靈。<br/>                     (5)提供工作機會，招募多元就業開發方案進用人員 47 人，至各服務及安養機構轄區之公墓及納骨塔（殿），執行單身亡</p> |

國軍退除役官兵輔導委員會

預算總說明

中華民國 100 年度

|   | 關鍵策略目標              | 關鍵績效指標  | 績效衡量暨達成情形分析   |
|---|---------------------|---|---|
|   |                     |   | 故榮民土（火）葬葬厝地點查察及拍照，並將查察資料及照片上傳至本會「亡故榮民葬厝管理系統」，以利日後之查考及建立網路祭祀之需。  |
| 五 | 整合榮民醫療資源，擴大中期照護模式成效 | <p>1.榮民醫療體系水平及垂直功能整合</p> <p>2.中期照護收治個案巴氏量表進步率</p> | <p>1.達成度：原訂目標值 7 家，至 99 年 7 月底止實際達成 7 家，達成度 100%。</p> <p>2.具體作法與成果：<br/>嘉義與灣橋榮院(含鹿滿院區)、蘇澳與員山榮院、玉里、鳳林與台東榮院持續辦理水平整合作業，實質整合作為如次：<br/>(1)成立單一窗口辦理收文作業。<br/>(2)定期召開工作會議。<br/>(3)首長及部分單位主管採兼任方式。<br/>(4)員工相互支援。<br/>(5)資訊系統共享及儀器設備移撥。<br/>(6)藥品及衛材聯合採購。<br/>(7)統一檢驗及代檢之作業。</p> <p>預定於 12 月完成收治個案進步率之比較，目前持續追蹤個案進步情形。</p>        |
| 六 | 合理配置機關資產，有效運用預算資源   | <p>1.提升醫療機構營運成效</p> <p>2.獎補助經費運用按季送立法院備查並上網公告</p> | <p>截至 99 年 7 月底止，榮民醫療作業基金本期賸餘 3 億 7,771 萬餘元(占 99 年度預計盈餘 5 億 6,338 萬 2 千元之 67.04%)，以 99 年度目標盈餘(以 98 年度本期賸餘 2 億 8,725 萬 1 千元成長 3%核算為 2 億 9,586 萬 8 千元)計，已達 127.66%，預計全年度盈餘目標已順利達成。</p> <p>1.本會於 99 年 7 月 15 日以輔壹字第 0990009 418 號函送立法院有關本會 99 年第 2 季主管補助人民團體及個人經費執行情形明細表。<br/>2.上項明細表對獎補助之對象、金額、開支明細於 99 年 7 月 16 日上網公告。</p> |
| 七 | 提升人力資源運用與員工核心能力     | 選定核心能力項目及推展核心能力相關作為                               | <p>1.為提升工作績效並建構快樂而高效能團隊，透過本會職員普查及核心成員問卷調查方式，選定本會職員共同核心能力如次：<br/>(1)敬業精神。</p>  |

國軍退除役官兵輔導委員會  
預算總說明

中華民國 100 年度

| 關鍵策略目標 | 關鍵績效指標 | 績效衡量暨達成情形分析  |
|--------|--------|--|
|        |        | <p>(2)溝通協調。<br/>(3)團隊合作。<br/>(4)研究創新。</p> <p>以上各項共同核心能力，經本會 99 年 3 月 29 日輔人字第 0990002679 號函頒在案，請各所屬機構結合新進人員外補甄選測驗及現職人員陞遷、訓練、考核等人力管理措施參採運用。</p> <p>2.配合本會 99 年 4 月 22 至 23 日 99 年度人事人員心靈共識營及標竿學習辦理相關宣導措施，要求所屬各人事機構結合各項人事管理措施廣為運用。</p> <p>3.配合本會 99 年 7 月 5 日至 8 日 99 年度第 1 期新進人員研習辦理宣導，邀請行政院人事行政局長官或學者講授核心價值課程。</p> |

本 頁 空 白

# 主 要 表



**國軍退除役官兵輔導委員會  
歲入來源別預算表**

經費門併計

中華民國100年度

單位：新臺幣千元

| 科 | 項   | 目 | 節 | 名                          | 目 | 稱 | 本年度預算數    | 上年度預算數    | 前年度決算數    | 本年度與<br>上年度比較 | 說      | 明                                      |
|---|-----|---|---|----------------------------|---|---|-----------|-----------|-----------|---------------|--------|--|
|   |     |   |   | 合計                         |   |   | 1,320,000 | 1,240,000 | 1,318,415 | 80,000        |        |  |
| 2 |     |   |   | 0400000000<br>罰款及賠償收入      |   |   | 8,200     | 15,200    | 12,668    | -7,000        |        |  |
|   | 159 |   |   | 0442010000<br>國軍退除役官兵輔導委員會 |   |   | 8,200     | 15,200    | 12,668    | -7,000        |        |  |
|   |     | 1 |   | 0442010200<br>沒入及沒收財物      |   |   | 200       | 200       | 446       | 0             |        |  |
|   |     |   | 1 | 0442010201<br>沒入金          |   |   | 200       | 200       | 446       | 0             | 0      | 本年度預算數係廠商違約沒入廠商押標金等收入。                 |
|   |     |   | 2 | 0442010300<br>賠償收入         |   |   | 8,000     | 15,000    | 12,222    | -7,000        |        |  |
|   |     |   | 1 | 0442010301<br>一般賠償收入       |   |   | 8,000     | 15,000    | 12,222    | -7,000        | -7,000 | 本年度預算數係廠商違約逾期交貨及公費培訓醫師違約提前離職等賠償收入。     |
| 3 |     |   |   | 0500000000<br>規費收入         |   |   | 138,024   | 121,634   | 127,745   | 16,390        |        |  |
|   | 171 |   |   | 0542010000<br>國軍退除役官兵輔導委員會 |   |   | 138,024   | 121,634   | 127,745   | 16,390        |        |  |
|   |     | 1 |   | 0542010300<br>使用規費收入       |   |   | 138,024   | 121,634   | 127,745   | 16,390        |        |  |
|   |     |   | 1 | 0542010305<br>資料使用費        |   |   | 150       | 200       | 66        | -50           | -50    | 本年度預算數係出售採購案標單工本費、營繕工程招標圖說費等收入。        |
|   |     |   | 2 | 0542010312<br>場地設施使用費      |   |   | 1,434     | 1,434     | 1,711     | 0             | 0      | 本年度預算數係借用宿舍員工自薪資扣回繳庫數及安養機構提供場地設施使用等收入。 |
|   |     |   | 3 | 0542010313<br>服務費          |   |   | 136,440   | 120,000   | 125,968   | 16,440        | 16,440 | 本年度預算數係自費安養及養護榮民繳交服務費收入。               |
| 4 |     |   |   | 0700000000<br>財產收入         |   |   | 6,758     | 6,480     | 8,506     | 278           |        |  |
|   | 169 |   |   | 0742010000<br>國軍退除役官兵輔導委員會 |   |   | 6,758     | 6,480     | 8,506     | 278           |        |  |
|   |     | 1 |   | 0742010100<br>財產孳息         |   |   | 3,958     | 3,680     | 4,412     | 278           |        |  |
|   |     |   | 1 | 0742010101<br>利息收入         |   |   | -         | 15        | 3         | -15           | -15    | 上年度預算數係所屬單位專戶存款之利息收入。                  |
|   |     |   | 2 | 0742010105<br>權利金          |   |   | 1,626     | 1,665     | 1,666     | -39           | -39    | 本年度預算數係安養機構委外經營之權                      |

**國軍退除役官兵輔導委員會  
歲入來源別預算表**

經資門併計

中華民國100年度

單位：新臺幣千元

| 科 | 目   | 稱                          | 本年度預算數    | 上年度預算數    | 前年度決算數    | 本年度與<br>上年度比較 | 說 明                                   |
|---|-----|----------------------------|-----------|-----------|-----------|---------------|---------------------------------------|
|   |     | 0742010106<br>3 租金收入       | 2,332     | 2,000     | 2,744     | 332           | 租金收入。<br>本年度預算數係所屬單位提供員工消費合作社場地等租金收入。 |
|   | 2   | 0742010600<br>廢舊物資售價       | 2,800     | 2,800     | 4,093     | 0             | 本年度預算數係出售廢舊物品等收入。                     |
| 5 |     | 0800000000<br>營業盈餘及事業收入    | -         | -         | 25,715    | -             |                                       |
|   | 11  | 0842010000<br>國軍退除役官兵輔導委員會 | -         | -         | 25,715    | -             |                                       |
|   | 1   | 0842010200<br>非營業特種基金賸餘繳庫  | -         | -         | 25,715    | -             |                                       |
|   | 1   | 0842010201<br>賸餘繳庫         | -         | -         | 25,715    | -             | 前年度決算數係榮民醫療作業基金超額賸餘繳庫數。               |
| 7 |     | 1100000000<br>其他收入         | 1,167,018 | 1,096,686 | 1,143,781 | 70,332        |                                       |
|   | 165 | 1142010000<br>國軍退除役官兵輔導委員會 | 1,167,018 | 1,096,686 | 1,143,781 | 70,332        |                                       |
|   | 1   | 1142010900<br>雜項收入         | 1,167,018 | 1,096,686 | 1,143,781 | 70,332        |                                       |
|   | 1   | 1142010901<br>收回以前年度歲出     | 20,000    | 20,000    | 26,437    | 0             | 本年度預算數係繳回不符請領資格之退除役官兵退休給付及榮民給與溢領數。    |
|   | 2   | 1142010909<br>其他雜項收入       | 1,147,018 | 1,076,686 | 1,117,344 | 70,332        | 本年度預算數係不需支用代管款項及無人繼承或繼承賸餘之榮民遺款等繳庫數。   |



**國軍退除役官兵輔導委員會  
歲出機關別預算表**

經資門併計

中華民國100年度

單位：新臺幣千元

| 科 目 |   |   |                         | 本年度預算數     | 上年度預算數     | 本年度與上年度較比  | 說 明   |
|-----|---|---|-------------------------|------------|------------|------------|---|
| 款   | 項 | 目 | 節 名 稱                   |            |            |            |   |
|     |   |   | 6842010000<br>福利服務支出    | 19,963,733 | 21,279,519 | -1,315,786 | 元，較上年度增列34,918千元。   |
|     |   | 5 | 6842010100<br>一般行政      | 3,762,611  | 3,715,454  | 47,157     | 1. 本年度預算數3,762,611千元，包括人事費2,846,397千元、業務費124,856千元、設備及投資96,259千元、獎補助費695,099千元。<br>2. 本年度預算數之內容與上年度之比較如下：<br>(1) 人員維持費3,283,496千元，較上年度核實減列人事費22,898千元。<br>(2) 基本行政工作維持費88,932千元，較上年度減列水電費、設施及機械設備養護費等25,124千元，增列雜項設備費等3,354千元，計淨減21,770千元。<br>(3) 幹部在職及役男替代役訓練經費6,708千元，較上年度增列41千元。<br>(4) 辦理統計與資訊管理作業經費125,475千元，較上年度減列業務費1,877千元，增列資訊軟硬體設備費等55,661千元，計淨增53,784千元。<br>(5) 辦理榮民工程公司清理計畫258,000千元，較上年度減列補助國軍退除役官兵安置基金承接榮民工程公司非營造業務經費162,000千元，增列榮民工程公司虧損填補經費200,000千元，計淨增38,000千元。 |
|     |   | 6 | 6842010200<br>退除役官兵輔導業務 | 107,107    | 107,418    | -311       | 1. 本年度預算數107,107千元，包括業務費102,357千元、獎補助費4,750千元。<br>2. 本年度預算數之內容與上年度之比較如下：<br>(1) 輔導與管理6,374千元，較上年度減列榮民糾紛調處等輔導作業經費952千元。<br>(2) 政令宣導與溝通52,070千元，較上年度減列業務費1,930千元。<br>(3) 文教宣慰與榮民節活動8,080千元，較上年度增列辦理活動等經費628千元。<br>(4) 榮民與榮眷生活輔導宣慰及座談經費10,398千元，與上年度同。<br>(5) 單身亡故榮民善後喪葬及遺產管理作業7,580千元，較上年度減列骨灰雜移厝及祭祀等經費513千元。<br>(6) 海內外退伍軍人聯繫作業22,605千元，較上年度增列邀請海外退伍軍人團體參加慶祝活動等經費2,456千元。  |
|     |   | 7 | 6842010300<br>榮民醫療照護    | 2,277,870  | 2,402,821  | -124,951   | 1. 本年度預算數2,277,870千元，包括業務費254,910千元、設備及投資1,581千元、獎補助費2,021,379千元。<br>2. 本年度預算數之內容與上年度之比較如下：   |

國軍退除役官兵輔導委員會  
歲出機關別預算表

經費門併計

中華民國100年度

單位：新臺幣千元

| 科 | 項 | 目 | 節 | 名                       | 目稱 | 本年度預算數     | 上年度預算數     | 本年度與上年度較比  | 說明   |
|---|---|---|---|-------------------------|----|------------|------------|------------|--|
|   |   |   |   |                         |    |            |            |            |  |
|   |   |   |   |                         |    |            |            |            | (1)對榮民及特定醫療體系之補助1,738,639千元，較上年度減列補助各榮民(總)醫院等經費115,902千元。<br>(2)長期照顧與身心障礙醫療復健服務332,204千元，較上年度增列購置長期照護所需藥品、消耗性醫療器材及傷殘輔具等經費19,242千元。<br>(3)各級榮民醫院品質管理督導作業7,300千元，較上年度減列辦理醫師及護士節表揚活動等經費1,557千元。<br>(4)社區醫療服務及居家護理作業109,018千元，較上年度減列衛生教育宣導等經費9,480千元。<br>(5)醫事人力培訓與專業教育訓練29,270千元，較上年度減列醫事人力訓練及公費生培育經費11,860千元。<br>(6)高齡醫學發展與照護49,725千元，較上年度減列專業服務規劃及教育訓練等經費5,275千元。<br>(7)新世代健康領航計畫-中期照護服務模式總經費607,033千元，分4年辦理，98至99年度已編列23,666千元，本年度續編第3年經費11,714千元，較上年度減列119千元。 |
|   |   | 8 |   | 6842010600<br>林區及農場永續經營 |    | 12,000     | 37,593     | -25,593    | 1.本年度預算數12,000千元，均屬獎補助費。<br>2.本年度預算數之內容與上年度之比較如下：<br>(1)林區及各農場經營管理12,000千元，較上年度減列補助榮民森林保育事業管理處林道維護等經費22,105千元。<br>(2)上年度國家農場國土復育計畫預算業已編竣，所列3,488千元如數減列。  |
|   |   | 9 |   | 6842010800<br>榮民安養及養護   |    | 13,431,032 | 14,449,232 | -1,018,200 | 1.本年度預算數13,431,032千元，包括業務費621,834千元、設備及投資33,388千元、獎補助費12,775,810千元。<br>2.本年度預算數之內容與上年度之比較如下：<br>(1)基本行政工作維持費579,973千元，較上年度減列水電費、車輛及辦公器具養護費等5,401千元，增列設備購置費1,571千元，計淨減3,830千元。<br>(2)就養榮民給與等經費12,791,953千元，較上年度減列就養榮民給與1,008,748千元及榮民炊事沐浴用燃料費等2,833千元，合共減列1,011,581千元。<br>(3)就養榮民養護材料費18,863千元，與上年度同。<br>(4)就養榮民文康活動及住院年節慰問23,635千元，較上年度減列文康活動等經費267千元。<br>(5)廢水廢棄物及環境保護作業16,608千元，較上年度減列業務費及雜項設備購置費等2,522千元。   |

**國軍退除役官兵輔導委員會  
歲出機關別預算表**

經費門併計

中華民國100年度

單位：新臺幣千元

| 科 目 |   |    |                         | 本年度預算數     | 上年度預算數     | 本年度與上年度較   | 說 明   |
|-----|---|----|-------------------------|------------|------------|------------|---|
| 款   | 項 | 節  | 名 稱                     |            |            |            |   |
|     |   | 10 | 6842019000<br>一般建築及設備   | 343,113    | 537,001    | -193,888   |   |
|     |   | 1  | 6842019002<br>營建工程      | 340,153    | 508,523    | -168,370   | 1. 本年度預算數340,153千元，均屬設備及投資。<br>2. 本年度預算數之內容與上年度之比較如下：<br>(1) 新興公共工程計畫先期規劃作業1,500千元，較上年度減列500千元。<br>(2) 訓練中心房舍整建工程5,000千元，較上年度減列7,700千元。<br>(3) 榮家榮舍及生活設施整建工程172,482千元，較上年度增列22,538千元。<br>(4) 玉里榮民醫院精神科醫學研究發展中心大樓工程，94至96年度工程物價指數調整等經費3,528千元，較上年度減列6,472千元。<br>(5) 安養機構功能調整及資源共享設施環境總體營造中程計畫總經費1,506,310千元，分5年辦理，98至99年度已編列317,520千元，本年度續編第3年經費157,643千元，較上年度減列142,357千元。<br>(6) 上年度榮民服務處辦公房舍整建工程預算業已編竣，所列33,879千元如數減列。 |
|     |   | 2  | 6842019011<br>交通及運輸設備   | 2,960      | 28,478     | -25,518    | 1. 本年度預算數2,960千元，均屬設備及投資。<br>2. 本年度預算數之內容與上年度之比較如下：<br>(1) 汰換桃園及屏東榮譽國民之家救護車各1輛經費1,700千元。<br>(2) 新增購置會本部公務轎車2輛經費1,260千元。<br>(3) 上年度汰換白河等4所安養機構救護車各1輛、台北等4所安養機構復康巴士各1輛、榮民服務處外訪榮民用機車125輛及公務轎車10輛預算業已編竣，所列28,478千元如數減列。   |
|     |   | 11 | 6842019800<br>第一預備金     | 30,000     | 30,000     | 0          | 仍照上年度預算數編列。   |
|     |   |    | 7542010000<br>退休撫卹給付支出  | 97,700,000 | 99,500,000 | -1,800,000 |   |
|     |   | 12 | 7542019600<br>退除役官兵退休給付 | 97,700,000 | 99,500,000 | -1,800,000 | 1. 本年度預算數97,700,000千元，包括人事費77,487,688千元、業務費15,064千元、獎補助費20,197,248千元。<br>2. 本年度預算數之內容與上年度之比較如下：<br>(1) 官兵一次退除役給付3,561,585千元，較上年度減列一次退伍金等471,738千元。<br>(2) 大陸已退來台軍官給付半俸40,130千元，較上年度減列4,671千元。<br>(3) 退休及贍養官兵薪給70,177,402千元，較上年度減列退休俸及生活補助費2,935,407千元。<br>(4) 退休及贍養官兵主副食實物代金1,664,314千元，較上年度減列52,418千元。   |

**國軍退除役官兵輔導委員會  
歲出機關別預算表**

經資門併計

中華民國100年度

單位：新臺幣千元

| 科 |    |   |            | 本年度預算數 | 上年度預算數 | 本年度與上年度<br>比 | 說 明  |
|---|----|---|------------|--------|--------|--------------|--|
| 款 | 項  | 目 | 節 名        |        |        |              |  |
|   |    |   |            |        |        |              | (5)退休及贍養官兵眷屬各項補助21,899,130千元，較上年度增列眷屬實物代金、生活補助費及優惠存款利息差額補助等經費1,695,360千元。<br>(6)國軍單身退除役官兵宿舍服務與管理16,336千元，較上年度減列1,199千元。<br>(7)國軍在台期間赴大陸作戰被俘歸來人員慰問金2,500千元，與上年度同。<br>(8)軍職人員退伍金其他現金給與補償金338,603千元，較上年度減列29,927千元。 |
|   |    |   | 7642010000 |        |        |              |  |
|   |    |   | 退休撫卹業務支出   | 40,173 | 43,183 | -3,010       |  |
|   |    |   | 7642019700 |        |        |              |  |
|   | 13 |   | 退除役官兵退休業務  | 40,173 | 43,183 | -3,010       | 1.本年度預算數40,173千元，包括人事費19,630千元、業務費20,475千元、設備及投資68千元。<br>2.本年度預算數40,173千元，係辦理退除業務作業經費，較上年度減列3,010千元。   |

本 頁 空 白

# 附 屬 表



**國軍退除役官兵輔導委員會  
歲入項目說明提要表**

中華民國100年度

單位：新臺幣千元

|            |                       |                    |      |     |      |     |
|------------|-----------------------|--------------------|------|-----|------|-----|
| 來源子目及細目與編號 | 0442010200<br>沒入及沒收財物 | -0442010201<br>沒入金 | 預算金額 | 200 | 承辦單位 | 第八處 |
|------------|-----------------------|--------------------|------|-----|------|-----|

歲 入 項 目 說 明

一、項目內容

辦理財物及工程採購案，廠商投標違規沒入押標金或違約沒入履保金等。

二、法令依據

依據投標須知及合約內容規範辦理。

|   |     |   |   | 金 額                        | 及 說 明 |  |
|---|-----|---|---|----------------------------|-------|--|
| 款 | 項   | 目 | 節 | 名 稱                        | 金 額   | 說 明  |
| 2 |     |   |   | 0400000000<br>罰款及賠償收入      | 200   |  |
|   | 159 |   |   | 0442010000<br>國軍退除役官兵輔導委員會 | 200   |  |
|   |     | 1 |   | 0442010200<br>沒入及沒收財物      | 200   |  |
|   |     |   | 1 | 0442010201<br>沒入金          | 200   | 辦理財物及工程採購，沒收廠商違規押標金等收入，參酌以前年度決算數及99年度已過期間實收數，估如列數。 |

**國軍退除役官兵輔導委員會  
歲入項目說明提要表**

中華民國100年度

單位：新臺幣千元

|            |                    |                       |      |       |      |       |
|------------|--------------------|-----------------------|------|-------|------|-------|
| 來源子目及細目與編號 | 0442010300<br>賠償收入 | -0442010301<br>一般賠償收入 | 預算金額 | 8,000 | 承辦單位 | 第六、八處 |
|------------|--------------------|-----------------------|------|-------|------|-------|

歲 入 項 目 說 明

一、項目內容

1. 辦理財物及工程等採購案，廠商違約罰款。
2. 國防醫學院或公私立大學公費代訓醫師，未依規定履行服務年數提前離職，賠償在學期間受領之公費。

二、法令依據

1. 依投標須知及合約內容規範辦理。
2. 依行政院衛生署公費醫師培育及分發服務實施簡則與本會委託國防醫學院代訓公費生保證書規定及合約規範辦理。

金 額 及 說 明

| 款 | 項   | 目 | 節 | 名 稱                        | 金 額   | 說 明   |
|---|-----|---|---|----------------------------|-------|---|
| 2 |     |   |   | 0400000000<br>罰款及賠償收入      | 8,000 |   |
|   | 159 |   |   | 0442010000<br>國軍退除役官兵輔導委員會 | 8,000 |   |
|   |     | 2 |   | 0442010300<br>賠償收入         | 8,000 |   |
|   |     |   | 1 | 0442010301<br>一般賠償收入       | 8,000 | 公費培訓醫師未依規定履行服務年數提前離職，賠償在學期間受領公費及廠商違約罰款等收入，參酌以前年度決算數及各項增減變動因素後，估如列數。 |

**國軍退除役官兵輔導委員會  
歲入項目說明提要表**

中華民國100年度

單位：新臺幣千元

|            |                      |                      |      |     |      |     |
|------------|----------------------|----------------------|------|-----|------|-----|
| 來源子目及細目與編號 | 0542010300<br>使用規費收入 | -0542010305<br>資料使用費 | 預算金額 | 150 | 承辦單位 | 第八處 |
|------------|----------------------|----------------------|------|-----|------|-----|

歲 入 項 目 說 明

一、項目內容

辦理出售標單工本費、營繕工程招標圖說費等收入。

二、法令依據

依據投標須知辦理。

| 金 額 及 說 明 |     |   |   |              |     |   |
|-----------|-----|---|---|--------------|-----|---|
| 款         | 項   | 目 | 節 | 名 稱          | 金 額 | 說 明   |
| 3         | 171 | 1 | 1 | 0500000000   | 150 |   |
|           |     |   |   | 規費收入         |     |   |
|           |     |   |   | 0542010000   |     |   |
|           |     |   |   | 國軍退除役官兵輔導委員會 |     |   |
|           |     |   |   | 0542010300   | 150 |   |
|           |     |   |   | 使用規費收入       | 150 |   |
|           |     |   |   | 0542010305   | 150 | 出售採購案標單工本費、營繕工程招標圖說費等收入，參酌以前年度決算數及99年度已過期間實收數，估如列數。 |
|           |     |   |   | 資料使用費        | 150 |   |

# 國軍退除役官兵輔導委員會 歲入項目說明提要表

中華民國100年度

單位：新臺幣千元

|            |                      |                        |      |       |      |       |
|------------|----------------------|------------------------|------|-------|------|-------|
| 來源子目及細目與編號 | 0542010300<br>使用規費收入 | -0542010312<br>場地設施使用費 | 預算金額 | 1,434 | 承辦單位 | 第二、九處 |
|------------|----------------------|------------------------|------|-------|------|-------|

## 歲 入 項 目 說 明

一、項目內容

1. 安養機構提供場地設施使用收入。
2. 借用宿舍員工自薪資扣回繳庫數。

二、法令依據

1. 依據國有財產法辦理。
2. 依據全國軍公教員工待遇支給要點辦理。

## 金 額 及 說 明

| 款 | 項   | 目 | 節 | 名 稱                        | 金 額   | 說 明   |
|---|-----|---|---|----------------------------|-------|---|
| 3 |     |   |   | 0500000000<br>規費收入         | 1,434 |   |
|   | 171 |   |   | 0542010000<br>國軍退除役官兵輔導委員會 | 1,434 |   |
|   |     | 1 |   | 0542010300<br>使用規費收入       | 1,434 |   |
|   |     |   | 2 | 0542010312<br>場地設施使用費      | 1,434 | 安養機構提供場地設施使用收入及員工借用宿舍自薪資扣回繳庫數，參酌以前年度決算數及99年度已過期間實收數，估如列數。 |

**國軍退除役官兵輔導委員會**  
**歲入項目說明提要表**

中華民國100年度

單位：新臺幣千元

|            |                      |                    |      |         |      |     |
|------------|----------------------|--------------------|------|---------|------|-----|
| 來源子目及細目與編號 | 0542010300<br>使用規費收入 | -0542010313<br>服務費 | 預算金額 | 136,440 | 承辦單位 | 第二處 |
|------------|----------------------|--------------------|------|---------|------|-----|

歲 入 項 目 說 明

一、項目內容

自費安養、養護榮民繳交服務費收入。

二、法令依據

依據國軍退除役官兵就養安置辦法辦理。

金 額 及 說 明

| 款 | 項   | 目 | 節 | 名 稱                        | 金 額     | 說 明   |
|---|-----|---|---|----------------------------|---------|---|
| 3 |     |   |   | 0500000000<br>規費收入         | 136,440 |   |
|   | 171 |   |   | 0542010000<br>國軍退除役官兵輔導委員會 | 136,440 |   |
|   |     | 1 |   | 0542010300<br>使用規費收入       | 136,440 |   |
|   |     |   | 3 | 0542010313<br>服務費          | 136,440 | 自費安養榮民1,300人，以98年度平均每月服務費5,300元計算，估約82,680千元；自費養護(含失智)榮民700人，以98年度平均每月服務費6,400元計算，估約53,760千元，合共136,440千元。 |

**國軍退除役官兵輔導委員會  
歲入項目說明提要表**

中華民國100年度

單位：新臺幣千元

|            |                    |                    |      |       |      |     |
|------------|--------------------|--------------------|------|-------|------|-----|
| 來源子目及細目與編號 | 0742010100<br>財產孳息 | -0742010105<br>權利金 | 預算金額 | 1,626 | 承辦單位 | 第二處 |
|------------|--------------------|--------------------|------|-------|------|-----|

歲 入 項 目 說 明

一、項目內容

二、法令依據

所屬機構提供場地委外經營收取權利金。

依據國有財產法辦理。

金 額 及 說 明

| 款 | 項   | 目 | 節 | 名 稱                        | 金 額   | 說 明   |
|---|-----|---|---|----------------------------|-------|---|
| 4 |     |   |   | 0700000000<br>財產收入         | 1,626 |   |
|   | 169 |   |   | 0742010000<br>國軍退除役官兵輔導委員會 | 1,626 |   |
|   |     | 1 |   | 0742010100<br>財產孳息         | 1,626 |   |
|   |     |   | 2 | 0742010105<br>權利金          | 1,626 | 所屬安養機構提供場地委外經營權利金收入，依合約規定計算方式並參酌以前年度決算數，估如列數。 |

**國軍退除役官兵輔導委員會  
歲入項目說明提要表**

中華民國100年度

單位：新臺幣千元

|            |                    |                     |      |       |      |     |
|------------|--------------------|---------------------|------|-------|------|-----|
| 來源子目及細目與編號 | 0742010100<br>財產孳息 | -0742010106<br>租金收入 | 預算金額 | 2,332 | 承辦單位 | 第九處 |
|------------|--------------------|---------------------|------|-------|------|-----|

歲 入 項 目 說 明

一、項目內容

機關經營國有公用不動產出租員工消費合作社等使用租金收入。

二、法令依據

依據國有財產法辦理。

| 金 額 及 說 明 |     |   |   |                            |       |  |
|-----------|-----|---|---|----------------------------|-------|--|
| 款         | 項   | 目 | 節 | 名 稱                        | 金 額   | 說 明  |
| 4         |     |   |   | 0700000000<br>財產收入         | 2,332 |  |
|           | 169 |   |   | 0742010000<br>國軍退除役官兵輔導委員會 | 2,332 |  |
|           |     | 1 |   | 0742010100<br>財產孳息         | 2,332 |  |
|           |     |   | 3 | 0742010106<br>租金收入         | 2,332 | 員工消費合作社及其他場地租賃收入，參酌以前年度決算數及99年度已過期間實收數，估如列數。 |

**國軍退除役官兵輔導委員會  
歲入項目說明提要表**

中華民國100年度

單位：新臺幣千元

|            |                      |      |       |      |     |
|------------|----------------------|------|-------|------|-----|
| 來源子目及細目與編號 | 0742010600<br>廢舊物資售價 | 預算金額 | 2,800 | 承辦單位 | 第九處 |
|------------|----------------------|------|-------|------|-----|

歲 入 項 目 說 明

一、項目內容

變賣廢舊物品等收入。

二、法令依據

依據國有財產法及本會暨會屬機構變賣財物作業要點辦理。

|   |     |   |   | 金 額                        | 及 說 明 |                                       |
|---|-----|---|---|----------------------------|-------|---------------------------------------|
| 款 | 項   | 目 | 節 | 名 稱                        | 金 額   | 說 明                                   |
| 4 |     |   |   | 0700000000<br>財產收入         | 2,800 |                                       |
|   | 169 |   |   | 0742010000<br>國軍退除役官兵輔導委員會 | 2,800 |                                       |
|   |     | 2 |   | 0742010600<br>廢舊物資售價       | 2,800 | 變賣廢舊物品等收入，參酌以前年度決算數及99年度已過期間實收數，估如列數。 |

**國軍退除役官兵輔導委員會  
歲入項目說明提要表**

中華民國100年度

單位：新臺幣千元

|            |                    |                         |      |        |      |     |
|------------|--------------------|-------------------------|------|--------|------|-----|
| 來源子目及細目與編號 | 1142010900<br>雜項收入 | -1142010901<br>收回以前年度歲出 | 預算金額 | 20,000 | 承辦單位 | 第二處 |
|------------|--------------------|-------------------------|------|--------|------|-----|

歲 入 項 目 說 明

一、項目內容

退除役官兵退休給付及榮民給與溢領繳回收入。

二、法令依據

依陸海空軍軍官士官服役條例及國軍退除役官兵就養安置辦法相關作業規定辦理。

|   |     |   |   | 金 額                        | 及 說 明  |   |
|---|-----|---|---|----------------------------|--------|---|
| 款 | 項   | 目 | 節 | 名 稱                        | 金 額    | 說 明   |
| 7 |     |   |   | 1100000000<br>其他收入         | 20,000 |   |
|   | 165 |   |   | 1142010000<br>國軍退除役官兵輔導委員會 | 20,000 |   |
|   |     | 1 |   | 1142010900<br>雜項收入         | 20,000 |   |
|   |     |   | 1 | 1142010901<br>收回以前年度歲出     | 20,000 | 繳回不符請領資格之退除役官兵退休給付及榮民給與溢領數等，參酌以前年度決算數及99年度已過期間實收數，估如列數。 |

**國軍退除役官兵輔導委員會  
歲入項目說明提要表**

中華民國100年度

單位：新臺幣千元

|            |                    |                       |      |           |      |     |
|------------|--------------------|-----------------------|------|-----------|------|-----|
| 來源子目及細目與編號 | 1142010900<br>雜項收入 | -1142010909<br>其他雜項收入 | 預算金額 | 1,147,018 | 承辦單位 | 第一處 |
|------------|--------------------|-----------------------|------|-----------|------|-----|

歲 入 項 目 說 明

一、項目內容

不需支用代管款及無人繼承、繼承剩餘榮民遺款等繳庫收入。

二、法令依據

依國庫法第21條及台灣地區與大陸地區人民關係條例第67條規定辦理。

金 額 及 說 明

| 款 | 項   | 目 | 節 | 名 稱                        | 金 額       | 說 明   |
|---|-----|---|---|----------------------------|-----------|---|
| 7 |     |   |   | 1100000000<br>其他收入         | 1,147,018 |   |
|   | 165 |   |   | 1142010000<br>國軍退除役官兵輔導委員會 | 1,147,018 |   |
|   |     | 1 |   | 1142010900<br>雜項收入         | 1,147,018 |   |
|   |     |   | 2 | 1142010909<br>其他雜項收入       | 1,147,018 | 無人繼承或繼承剩餘之榮民遺款及不需支用代管款等繳庫收入<br>1,147,018千元。 |

**國軍退除役官兵輔導委員會**  
**歲出計畫提要及分支計畫概況表**

經費門併計

中華民國100年度

單位：新臺幣千元

|           |                     |      |           |
|-----------|---------------------|------|-----------|
| 工作計畫名稱及編號 | 5142010500 醫學臨床教學研究 | 預算金額 | 1,136,880 |
|-----------|---------------------|------|-----------|

計畫內容：

1. 執行醫學臨床教學與研究事項。
2. 廣續辦理各類醫護人員之教學訓練，提升醫學研究風氣，密切結合臨床醫學工作，開發醫學新領域之研究計畫。
3. 推動教學研究、臨床試驗，發展中草藥研究、老化醫學、糖尿病致病基因、心肌梗塞治療、婦女卵巢癌、建立DNA修補基因等研究。

預期成果：

1. 完成各項重大醫學研究共計670案，包括台北榮總400案、台中榮總140案、高雄榮總130案。
2. 增進醫療服務品質，促進醫師、藥師、護理及醫技人員之專業素質與診療水準。
3. 將研究具體成果應用於臨床工作，以提升診斷與醫療水準。

| 分支計畫及用途別科目      | 預算金額      | 承辦單位 | 說明  |
|-----------------|-----------|------|---|
| 01 各榮總臨床教學與研究經費 | 1,136,880 | 第六處  | 1. 補助台北榮總之重大醫學研發項目，包括：中草藥研究、老化醫學、幹細胞與組織工程、基因體醫學、免疫學研究等經費624,322千元。<br>2. 補助台中榮總之重大醫學研發項目，包括：轉譯醫學研究平台、類風濕關節炎與反覆性風濕症、成人型史篤克氏症致病機轉之角色、糖尿病致病基因、性別差異與預後、併發症基因影響、心肌梗塞、再生修復研究等經費297,499千元。<br>3. 補助高雄榮總之重大醫學研發項目，包括：高脂肪飲食造成心臟血管疾病內質網受損與細胞氧化傷害分子角色研究、黏附因子基因變異與口腔鱗狀上皮細胞癌易感性研究、心肌梗塞患者緊急心導管之臨床效果、婦女卵巢癌組織腫瘤標記與治療預後研究、建立DNA修補基因作為藥物對肺癌細胞株的藥物敏感性標記之可行性評估等經費215,059千元。 |
| 0400 獎補助費       | 1,136,880 |      |   |
| 0432 對特種基金之補助   | 1,136,880 |      |   |

**國軍退除役官兵輔導委員會**  
**歲出計畫提要及分支計畫概況表**

經資門併計

中華民國100年度

單位：新臺幣千元

|           |                       |      |         |
|-----------|-----------------------|------|---------|
| 工作計畫名稱及編號 | 5142010700 退除役官兵就學、職訓 | 預算金額 | 126,008 |
|-----------|-----------------------|------|---------|

計畫內容：

1. 加強與教育部協調聯繫，協洽相關大專校院提供就學員額，辦理推甄、考選作業，以開拓就學管道，加強專業教育，增進就業競爭力。
2. 辦理在學榮民聯繫座談、輔導榮民就學宣導說明會，加強就學宣導。
3. 提供就讀國內大專校院及出國留學退除役官兵學雜費補助及成績優異獎勵金，協助安心向學。
4. 辦理榮民參與大專校院推廣教育及學分班補助等作業，培養其專業技能，促進順利就業。
5. 配合行政院「振興經濟穩定就業對策」，辦理榮民(眷)職前(養成)訓練，以提升就業競爭力，活絡經濟，安定社會。
6. 因應榮民(眷)職場競爭需要，辦理夜間、短期或在職進修訓練，以協助取得證照或第二專長技能，持續職場生命。
7. 為降低榮民(眷)失業率，除拜訪廠商提供工作機會外，積極輔導學員就業及定期舉辦現場就業媒合活動，以增加學員就業機會。
8. 因應網路學習趨勢，建構「榮民數位學習系統」，開闢合適課程，提供榮民(眷)學習。

預期成果：

1. 預期透過推甄、考選方式輔導退除役官兵入學大專校院220人。
2. 辦理在學榮民聯繫座談18場次350人參加，就學宣導說明會22場次750人參加。
3. 提供獎補助4,050人次，協助於大專校院安心向學，順利畢業。
4. 針對退除役官兵參加大專校院推廣教育及學分班進修，核給學雜費補助650人次，以充分培養第二專長。
5. 自辦養成訓練「汽機車修護班」等34個班、訓員830人。
6. 辦理夜間班14個班、訓員280人；短期班12個班、訓員240人，合計520人。
7. 拜訪50個廠商，爭取1,000個工作機會；另與行政院勞委會等單位，辦理現場就業媒合活動，預計爭取5,000個工作機會，直接提供榮民(眷)就業機會。
8. 提供榮民線上學習機會，100年度預計召訓1,300人。

| 分支計畫及用途別科目    | 預算金額   | 承辦單位 | 說明   |
|---------------|--------|------|--|
| 01 退除役官兵就學獎助  | 92,703 | 第三處  | 1. 辦理各項推甄、就學宣導說明會、在學榮民聯繫座談會及國際事務人才培訓所需郵資、電話費100千元。<br>2. 就學獎助撥款系統之維護費100千元。<br>3. 辦理各項推甄入學招生委員會議、就學宣導說明會、在學榮民聯繫座談會及國際事務人才培訓之作業費158千元及出席費150千元等，合共308千元。<br>4. 辦理輔導就學作業所需物品50千元。<br>5. 委託大專院校辦理二技、四技考選及推甄等作業費1,093千元，就學宣導、在學榮民聯繫座談會等作業費662千元，進修補助、就學滿意度調查50千元，合共1,805千元。<br>6. 辦理退除役官兵就學業務(推甄、考選及就學說明會等)所需差旅費130千元；辦理轉業榮民職前講習、就業媒合系列活動、屆退官兵巡迴服務活動、轉業座談、進修訓練及其他各項就業服務所需差旅費1,310千元，合共1,440千元。<br>7. 榮民就學之學雜費、獎學金、論文補助費等4,050人次，計需81,070千元；榮民參加大專校院進修之學分費及雜費補助650人次，每人次1 |
| 0200 業務費      | 3,803  |      |  |
| 0203 通訊費      | 100    |      |  |
| 0215 資訊服務費    | 100    |      |  |
| 0250 按日按件計資酬金 | 308    |      |  |
| 0271 物品       | 50     |      |  |
| 0279 一般事務費    | 1,805  |      |  |
| 0291 國內旅費     | 1,440  |      |  |
| 0400 獎補助費     | 88,900 |      |  |
| 0441 對學生之獎助   | 87,570 |      |  |
| 0476 其他補助及捐助  | 1,330  |      |  |

**國軍退除役官兵輔導委員會**  
**歲出計畫提要及分支計畫概況表**

經資門併計

中華民國100年度

單位：新臺幣千元

| 工作計畫名稱及編號       | 5142010700 退除役官兵就學、職訓 | 預算金額 | 126,008  |
|-----------------|-----------------------|------|--|
| 分支計畫及用途別科目      | 預算金額                  | 承辦單位 | 說明   |
| 02 榮民職業技術訓練     | 33,305                | 第三處  | 0千元，計需6,500千元，合共87,570千元。  |
| 0200 業務費        | 33,305                |      | 8. 辦理榮民參加國際事務青年人才培訓之分攤補助1,330千元。   |
| 0201 教育訓練費      | 85                    |      | 1. 訓練機構現職員工在職進修及訓練補助85千元。  |
| 0202 水電費        | 3,486                 |      | 2. 訓練機構水費、電費、宿舍熱水鍋爐動力費等3,486千元。  |
| 0203 通訊費        | 936                   |      | 3. 總機及輔導就業互動式查詢電話、教學網路所需通訊、作業郵資等936千元。   |
| 0215 資訊服務費      | 163                   |      | 4. 資訊資料庫軟硬體維護費等163千元。  |
| 0219 其他業務租金     | 410                   |      | 5. 學員參訪臨時租車及公務用車租賃410千元。   |
| 0221 稅捐及規費      | 100                   |      | 6. 公務車牌照稅、燃料費及辦理各項地籍規費100千元。   |
| 0231 保險費        | 3,318                 |      | 7. 公務車輛第三人責任險、房屋火險、公共意外險、學員參訪及學員強制職業災害勞保等保險費3,318千元。   |
| 0250 按日按件計資酬金   | 7,665                 |      | 8. 委請法律顧問、講師鐘點費、導師費等7,665千元。   |
| 0271 物品         | 5,567                 |      | 9. 職技訓練所需材料、文具紙張、電腦周邊用品、水電耗材、圖書、報章雜誌、清潔用品5,473千元及油料94千元等，合共5,567千元。  |
| 0279 一般事務費      | 6,859                 |      | 10. 辦理公務所需印刷、廣告及促進就業聯誼、訓練效益調查等活動、外賓接待、學員獎勵及慰助等費用編列3,360千元；警衛、環境清潔、防盜保全、事務機具維護及線上數位學習系統等外包費用3,338千元；教職員工文康活動等161千元(42人*3,840元)，合共6,859千元。 |
| 0282 房屋建築養護費    | 2,261                 |      | 11. 辦公房舍、教室養護費2,261千元。   |
| 0283 車輛及辦公器具養護費 | 102                   |      | 12. 辦公器具養護費30千元(30人*996元)及公務車養護費72千元，合共102千元。  |
| 0284 設施及機械設備養護費 | 2,037                 |      | 13. 訓練機具、空調、機電設備等養護費2,037千元。   |
| 0291 國內旅費       | 60                    |      | 14. 訓練機構員工出差旅費60千元。  |
| 0294 運費         | 100                   |      | 15. 接運職技訓練所需機具運輸裝卸費100千元。  |
| 0295 短程車資       | 60                    |      | 16. 洽公短程車資60千元。  |
| 0299 特別費        | 96                    |      | 17. 訓練中心主任1人，每月列支特別費8千元，全年96千元。  |

**國軍退除役官兵輔導委員會**  
**歲出計畫提要及分支計畫概況表**

經費門併計

中華民國100年度

單位：新臺幣千元

|           |                      |      |            |
|-----------|----------------------|------|------------|
| 工作計畫名稱及編號 | 6642010400 榮民及榮譽健康保險 | 預算金額 | 11,378,157 |
|-----------|----------------------|------|------------|

計畫內容：

辦理榮民、榮譽健康保險費及榮民就醫部分負擔經費補助，落實照顧榮民眷，促進其健康發展。

預期成果：

配合全民健康保險實施，補助榮民眷約58萬7,125人保費及健保部分負擔醫療經費，使其獲得妥善之醫療服務照顧。

| 分支計畫及用途別科目      | 預算金額      | 承辦單位 | 說明  |
|-----------------|-----------|------|---|
| 01 榮民健康保險經費     | 5,726,915 | 第六處  | 依全民健康保險法第27條第6款規定補助6類1目被保險人全額健保費(每人每月健保費1,249元)，按98年12月投保人數382,100人，估計全年需5,726,915千元。   |
| 0400 獎補助費       | 5,726,915 |      |   |
| 0443 社會保險負擔     | 5,726,915 |      |   |
| 02 榮譽健康保險經費     | 2,150,302 | 第六處  | 依全民健康保險法第27條第6款規定補助6類1目被保險人眷屬健保費70%(補助每人每月健保費874元)，按98年12月投保人數205,025人，估計全年需2,150,302千元。  |
| 0400 獎補助費       | 2,150,302 |      |   |
| 0443 社會保險負擔     | 2,150,302 |      |   |
| 03 榮民健保部分負擔醫療經費 | 3,500,940 | 第六處  | 1. 依全民健康保險法第33條、35條暨其施行細則第65條第2項規定補助6類1目被保險人健保部分負擔3,003,130千元。<br>2. 以前年度健保部分負擔補助不足款87,810千元。<br>3. 依國軍退除役官兵輔導條例及國軍退除役官兵就醫辦法編列補助貧苦榮民健保就醫藥品及檢驗項目部分負擔費用410,000千元。 |
| 0400 獎補助費       | 3,500,940 |      |   |
| 0443 社會保險負擔     | 3,500,940 |      |   |

**國軍退除役官兵輔導委員會**  
**歲出計畫提要及分支計畫概況表**

經資門併計

中華民國100年度

單位：新臺幣千元

|           |                         |      |         |
|-----------|-------------------------|------|---------|
| 工作計畫名稱及編號 | 6742010900 退除役官兵服務救助與照顧 | 預算金額 | 768,251 |
|-----------|-------------------------|------|---------|

計畫內容：

1. 各縣市榮民服務處辦理退除役官兵之訪視、照顧、救助，提供便捷、即時、妥適的服務照顧，落實社會救助目標，體貼照顧弱勢榮民眷。
2. 建構服務平台，著重社區治安，落實在地服務理念及推動本會榮民、眷志願服務工作，協助服務照顧年長獨居榮民及遺眷。
3. 對清寒榮民子女及遺孤補助獎助學金，並加強對榮民外籍及大陸配偶子女就學及生活輔導照顧，保障受教權益及促進社會參與以提升社會地位，落實照顧弱勢之目標。
4. 對退除役官兵及遺眷因特殊貧病、災害、生活急困者，適予慰問與救助。
5. 推動本會榮民（眷）志願服務工作，協助服務照顧年長獨居榮民及遺眷，維護榮民（眷）居家安全，以落實在地服務理念。
6. 辦理八二三參戰義務役官兵（含金馬自衛隊）未就養者三節慰問。

預期成果：

1. 各榮服處基本行政工作維持，辦理退除役官兵各項業務，提供便捷、即時、妥適的服務照顧，落實社會救助目標。
2. 訪視與居家單身獨居榮民及清寒遺眷130萬人次，協助解決就醫、就養、就學等問題，落實「社區照顧」服務。
3. 協助清寒榮民子女及遺孤就學29,000人次，並提供榮民與外籍配偶所生子女營養午餐補助，鼓勵向學。
4. 辦理清寒退除役官兵及遺眷三節慰問52,806人次；辦理清寒榮民、遺眷（孤）急難救助、亡故榮民慰問及提供受災害榮民（眷）救助31,670人次，以紓解貧困，防範憾事，強化社區安全，落實社福及防災應變。
5. 依法訓用榮欣志工3,000人，對年長獨居榮民及遺眷提供33,000人次服務照顧，共建「社區安全」防護體系。
6. 三節慰問八二三參戰義務役官兵（含金馬自衛隊）未就養者19,474人，慰勉服役期間參加戰役之貢獻。

| 分支計畫及用途別科目      | 預算金額   | 承辦單位 | 說明  |
|-----------------|--------|------|---|
| 01 基本行政工作維持     | 93,755 | 第一處  | 1. 現職員工進修學分費、在職訓練等補助789千元。  |
| 0200 業務費        | 84,877 |      | 2. 各榮服處辦公房舍全年水、電費及其他動力費用等8,429千元。   |
| 0201 教育訓練費      | 789    |      | 3. 各榮服處所需郵資、電話費、數據通訊或網路通訊費6,685千元。  |
| 0202 水電費        | 8,429  |      | 4. 各榮服處公務用車、榮民就醫專車及辦公事務機具等租金9,600千元。  |
| 0203 通訊費        | 6,685  |      | 5. 各榮服處公務汽、機車牌照稅及燃料費532千元。  |
| 0219 其他業務租金     | 9,600  |      | 6. 各榮服處公務汽、機車、辦公房舍保險費738千元。   |
| 0221 稅捐及規費      | 532    |      | 7. 辦理業務研習講座鐘點費212千元。  |
| 0231 保險費        | 738    |      | 8. 事務用品、電腦及事務機器耗材、水電設施零件7,606千元及油料2,523千元等，合共10,129千元。  |
| 0250 按日按件計資酬金   | 212    |      | 9. 印刷、環境清潔、對民意機關、地區會屬機構首長聯繫、榮服處服務品質認證、團體慰勞獎勵、促進社區健康活動、榮民慶生、員工文康活動(780人*3,840元)及外訪榮民作業等27,968千元。 |
| 0271 物品         | 10,129 |      | 10. 各榮服處辦公房舍、停車場養護及各項安檢   |
| 0279 一般事務費      | 27,968 |      |   |
| 0282 房屋建築養護費    | 11,733 |      |   |
| 0283 車輛及辦公器具養護費 | 1,876  |      |   |
| 0284 設施及機械設備養護費 | 1,045  |      |   |
| 0291 國內旅費       | 2,780  |      |   |
| 0295 短程車資       | 249    |      |   |
| 0299 特別費        | 2,112  |      |   |
| 0300 設備及投資      | 8,878  |      |   |
| 0319 雜項設備費      | 8,878  |      |   |

**國軍退除役官兵輔導委員會**  
**歲出計畫提要及分支計畫概況表**

經資門併計

中華民國100年度

單位：新臺幣千元

| 工作計畫名稱及編號             | 6742010900 退除役官兵服務救助與照顧 | 預算金額 | 768,251  |
|-----------------------|-------------------------|------|--|
| 分支計畫及用途別科目            | 預算金額                    | 承辦單位 | 說明   |
|                       |                         |      | 等11,733千元。<br>11.各榮服處公務汽、機車養護費1,303千元及辦公器具養護費573千元(575人*996元)，合共1,876千元。<br>12.各榮服處設施及機械設備養護費1,045千元。<br>13.各榮服處員工公務及績優人員表揚所需國內旅費2,780千元。<br>14.各榮服處員工公務所需短程車資249千元。<br>15.榮服處處長22人，每人每月列支特別費8千元，全年2,112千元。<br>16.各榮服處汰購事務機器、雜項設備等設備費8,878千元。            |
| 02 清寒榮民子女就學補助         | 68,921                  | 第一處  | 1.辦理清寒榮民子女就學補助，以就讀大專院校每人次5千元，高中職每人次補助3千元、國中小學每人次補助500元計列，本年度計需63,791千元。<br>2.針對就養及未領退休俸榮民娶外籍配偶所生就讀國中小學子女提供營養午餐補助，以每人每學年5,400元，計需5,130千元。   |
| 0400 獎補助費             | 68,921                  |      |  |
| 0476 其他補助及捐助          | 68,921                  |      |  |
| 03 志工服務照顧榮民作業         | 110,317                 | 第一處  | 1.辦理榮欣志工業務所需郵電費211千元。<br>2.榮欣志工團體保險費1,085千元。<br>3.辦理榮欣志工各項教育訓練暨研習所需專家出席費6千元、講師鐘點費864千元；志工活動暨獎勵表揚典禮節目表演費80千元，合共950千元。<br>4.志工服務作業所需物品購置25千元。<br>5.志工交通誤餐、訓練印刷、行政報表、獎牌製作、居家服務清潔用品等費用10,259千元。<br>6.志工講習督導及視察等出差旅費170千元。<br>7.地區志工服務組長及服務員等訪查作業補助費97,617千元。 |
| 0200 業務費              | 12,700                  |      |  |
| 0203 通訊費              | 211                     |      |  |
| 0231 保險費              | 1,085                   |      |  |
| 0250 按日按件計資酬金         | 950                     |      |  |
| 0271 物品               | 25                      |      |  |
| 0279 一般事務費            | 10,259                  |      |  |
| 0291 國內旅費             | 170                     |      |  |
| 0400 獎補助費             | 97,617                  |      |  |
| 0476 其他補助及捐助          | 97,617                  |      |  |
| 04 榮民、遺眷急難救助慰問及殘障遺孤照護 | 358,940                 | 第一處  | 1.因應各項災害救助或急難慰問等所需物資及作業經費99千元。<br>2.各項急難救助、慰問與照護經費358,841千元，預計辦理：<br>(1)生活艱困、傷害、重病、亡故之榮民急難救助，全年預計辦理23,800人次，每人次3千元，計需71,400千元。   |
| 0200 業務費              | 99                      |      |  |
| 0279 一般事務費            | 99                      |      |  |
| 0400 獎補助費             | 358,841                 |      |  |
| 0476 其他補助及捐助          | 358,841                 |      |  |

**國軍退除役官兵輔導委員會**  
**歲出計畫提要及分支計畫概況表**

經資門併計

中華民國100年度

單位：新臺幣千元

| 工作計畫名稱及編號         | 6742010900 退除役官兵服務救助與照顧 | 預算金額 | 768,251  |
|-------------------|-------------------------|------|--|
| 分支計畫及用途別科目        | 預算金額                    | 承辦單位 | 說明   |
| 05 八二三參戰義務役官兵年節慰問 | 136,318                 | 第一處  | (2)清寒散居榮民遺眷個案救助，全年預計辦理5,810人次，每人次3千元，計需17,430千元。<br>(3)清寒榮民三節慰問，全年預計辦理7,305人次，每節每人3千元，計需21,915千元。<br>(4)清寒榮民遺孤三節慰問，全年預計辦理1,101人次，每人每節10千元，計需11,010千元。<br>(5)就養遺眷救助，全年預計辦理1,950人次，每人次30千元，計需58,500千元。<br>(6)清寒遺眷三節慰問：本會服務機構三節前夕依據平日訪查資料，擇生活清苦之榮民遺眷戶辦理慰問，每節慰問14,800戶。春節慰問金每戶致贈6千元，端午、中秋節慰問金每戶致贈3千元，全年計需177,600千元。<br>(7)辦理散居就養榮民遠距照顧服務986千元。辦理八二三參戰義務役官兵(含金馬自衛隊)未就養榮民三節慰問，全年預計辦理19,474人，春節每人致送慰問金3千元，端午、中秋節每人致送慰問金2千元，計需136,318千元。 |
| 0400 獎補助費         | 136,318                 |      |  |
| 0476 其他補助及捐助      | 136,318                 |      |  |

**國軍退除役官兵輔導委員會**  
**歲出計畫提要及分支計畫概況表**

經資門併計

中華民國100年度

單位：新臺幣千元

|           |                 |      |           |
|-----------|-----------------|------|-----------|
| 工作計畫名稱及編號 | 6842010100 一般行政 | 預算金額 | 3,762,611 |
|-----------|-----------------|------|-----------|

計畫內容：

1. 依法辦理國軍退除役官兵輔導安置工作，在主任委員、副主任委員、秘書長之下，設置13處、1室及依業務需要之任務編組等單位，以處理退除役官兵就業、就養、就醫、就學等行政工作。
2. 編印政風宣導專刊、辦理政風徵文、海壁報(摺頁)比賽、舉辦政風責任區分區座談會、辦理年終政風工作檢討會、座談會、廉政楷模選拔表揚。
3. 建立本會資訊作業環境，加強業務執行與管制，協助各單位推動辦公室自動化作業。
4. 配合政府組織改造，加速辦理資訊改造，並以未來業務整併為考量，規劃建立資訊集中式、共用式資訊服務系統，並協助本會各單位及所屬服務安養機構推動辦公室自動化作業；另精進統計與資料管制相關業務。
5. 配合政府組織改造，購置所需資訊設備及建置相關資訊系統。

預期成果：

1. 督導辦理退除役官兵之輔導、安置、照顧工作，使其生活步入正軌，進而安定社會秩序。
2. 宣揚本會政風工作成果與廉政資訊，提供會屬各機構運用，彰顯本會廉潔形象；加強「反浪費」、「反腐敗」、「反貪污」意識；蒐集興革意見，強化政風肅貪防弊功能；檢討年度政風工作執行情形，增進政風人員工作方法與知能；邀集專家、學者與本會員工座談，研提興革改進意見，防杜弊端發生；激發員工清廉自持，崇法務實。
3. 對各項退除役官兵輔導計畫業務，漸次納入電腦化作業，以減輕人力負擔，爭取工作時效，提昇服務品質；另精進統計與資料管制相關業務。
4. 配合資訊共享服務的推動，以「簡單化」、「標準化」、「模組化」為原則，對外整合本會及所屬機關之全球資訊服務網，以達成電子化政府提供「與民眾互動」、「線上服務」與「及時資訊」的目標；對內整合本會及所屬員工行政服務入口網，以提供「安全」、「效率」與「正確」的資訊服務為目標；並運用統計及資料庫提升決策與服務效能。
5. 配合政府組織改造完成相關資訊系統建置。

| 分支計畫及用途別科目    | 預算金額      | 承辦單位 | 說明  |
|---------------|-----------|------|---|
| 01 人員維持       | 3,283,496 | 人事處  | 1. 本會特任官1人，職員1,654人(含森保處26人，訓練中心30人)，駐衛警89人，技工332人，工友908人，約聘僱人員29人，合計3,013人及事業機構民營化前退休人員退休俸及配合組改森保處退離人員加發慰助金等所需人事費2,846,397千元。<br>2. 對本會已關廠員工安置及醫療基金單位89年4月26日前已退休人員優惠存款利息差額等補助經費396,179千元。<br>3. 對森保處、訓練中心89年4月26日前已退休人員優惠存款利息差額等補助經費27,000千元。<br>4. 本會暨各所屬機構退休人員及事業機構移轉民營化前退休人員年節慰問金13,920千元。 |
| 0100 人事費      | 2,846,397 |      |   |
| 0102 政務人員待遇   | 2,220     |      |   |
| 0103 法定編制人員待遇 | 1,210,351 |      |   |
| 0104 約聘僱人員待遇  | 13,512    |      |   |
| 0105 技工及工友待遇  | 476,160   |      |   |
| 0111 獎金       | 495,691   |      |   |
| 0121 其他給與     | 98,458    |      |   |
| 0131 加班值班費    | 95,660    |      |   |
| 0142 退休退職給付   | 148,265   |      |   |
| 0143 退休離職儲金   | 153,263   |      |   |
| 0151 保險       | 152,817   |      |   |
| 0400 獎補助費     | 437,099   |      |   |
| 0432 對特種基金之補助 | 396,179   |      |   |
| 0454 差額補貼     | 27,000    |      |   |
| 0475 獎勵及慰問    | 13,920    |      |   |
| 02 基本行政工作維持   | 88,932    | 會本部  |   |
| 0200 業務費      | 81,814    |      |   |
| 0202 水電費      | 8,098     |      |   |
| 0203 通訊費      | 6,996     |      |   |
| 0219 其他業務租金   | 3,987     |      |   |
| 0221 稅捐及規費    | 333       |      |   |

**國軍退除役官兵輔導委員會**  
**歲出計畫提要及分支計畫概況表**

經資門併計

中華民國100年度

單位：新臺幣千元

| 工作計畫名稱及編號       | 6842010100 一般行政 | 預算金額 | 3,762,611  |
|-----------------|-----------------|------|--|
| 分支計畫及用途別科目      | 預算金額            | 承辦單位 | 說明   |
| 0231 保險費        | 1,618           |      | 。  |
| 0241 兼職費        | 204             |      | 5. 公務車輛、辦公房(宿)舍及工程查核委員等保險費1,618千元。   |
| 0249 臨時人員酬金     | 2,700           |      | 6. 聘請無給職法律顧問及業務顧問兼職費204千元。   |
| 0250 按日按件計資酬金   | 798             |      | 7. 香港欣安服務中心人員酬金與資遣費2,700千元。  |
| 0262 國內組織會費     | 20              |      | 8. 聘用律師及會計師處理爭訟案件160千元、促參案法律顧問60千元，計需顧問費220千元；工程查核外聘委員出席費300千元；外聘訴願委員、法規委員及國賠委員等出席費168千元；研考協調會報及政風業務研習等講師鐘點費70千元及政風宣導專刊稿費40千元，合共798千元。   |
| 0271 物品         | 8,208           |      | 9. 參加中華檔案學會會費20千元。   |
| 0279 一般事務費      | 28,300          |      | 10. 事務機具耗材、衛生及水電器材、圖書、報章雜誌7,914千元及油料294千元等，合共8,208千元。  |
| 0282 房屋建築養護費    | 5,975           |      | 11. 國有土地管理維護及工程查核作業經費等150千元；香港欣安中心作業及驗證等1,962千元；講習印製講義等66千元；駐警隊服裝費、辦公大樓清潔維護、民意代表聯繫、國會聯絡作業、會計、人事業務等13,804千元；電子交換總機外包人力720千元；配合慶祝建國100年相關活動及印製出版品、因應組織調整各作業分組所需資料印製、辦公廳舍調整及開會會議佈置等作業費5,011千元；參加中央機關員工運動會500千元；員工文康活動2,174千元(3,840元*566人)；模範公務人員表揚作業費及員工健康檢查費等2,822千元；親子活動費80千元；員工心理健康推展及宣導236千元；廉政工作宣導及政風工作業務775千元，合共28,300千元。 |
| 0283 車輛及辦公器具養護費 | 560             |      | 12. 本會辦公房舍、宿舍、庫房、停車場養護費5,975千元。  |
| 0284 設施及機械設備養護費 | 9,114           |      | 13. 本會公務車輛養護費210千元及辦公器具養護費350千元(351人*996元)，合共560千元。  |
| 0291 國內旅費       | 3,546           |      | 14. 辦公大樓及各房舍水電、電梯、消防動力、  |
| 0295 短程車資       | 97              |      |  |
| 0299 特別費        | 1,260           |      |  |
| 0300 設備及投資      | 7,118           |      |  |
| 0319 雜項設備費      | 7,118           |      |  |

**國軍退除役官兵輔導委員會**  
**歲出計畫提要及分支計畫概況表**

經資門併計

中華民國100年度

單位：新臺幣千元

| 工作計畫名稱及編號         | 6842010100 一般行政 | 預算金額 | 3,762,611   |
|-------------------|-----------------|------|---|
| 分支計畫及用途別科目        | 預算金額            | 承辦單位 | 說明  |
|                   |                 |      | 機械等設備機具養護費9,114千元。  |
|                   |                 |      | 15. 執行會屬農場、遊憩區、各機關(構)及會屬事業機構業務實地督導與管理等差旅費419千元；工程查核及採購作業差旅費893千元；督考會屬機構績效評比業務620千元；一般公務用(政風督考、會計內部審核、人事查核、財產督考等)差旅費1,614千元，合共3,546千元。 |
|                   |                 |      | 16. 本會員工洽公所需短程車資97千元。   |
|                   |                 |      | 17. 主任委員1人，每月列支特別費53千元、副主任委員2人，每人每月列支特別費26千元，全年合共1,260千元。   |
|                   |                 |      | 18. 本會空調節能、檔案中心消防系統、監視系統改善需設備費7,118千元。  |
| 03 幹部在職及役男替代役訓練經費 | 6,708           | 人事處  | 1. 現職員工進修及幹部在職訓練進修經費267千元。  |
| 0200 業務費          | 6,708           |      | 2. 替代役訓練所需車輛等租金220千元。   |
| 0201 教育訓練費        | 267             |      | 3. 幹部在職訓練1,368千元；替代役專業訓練414千元；員工心理輔導諮商50千元等所需講座鐘點費，合共1,832千元。   |
| 0219 其他業務租金       | 220             |      | 4. 辦理替代役訓練作業及英語檢定補助等所需事務經費1,948千元。  |
| 0250 按日按件計資酬金     | 1,832           |      | 5. 辦理幹部在職及替代役訓練等所需差旅費2,441千元。   |
| 0279 一般事務費        | 1,948           |      |   |
| 0291 國內旅費         | 2,441           |      |   |
| 04 辦理統計與資訊管理作業經費  | 125,475         | 統計處  | 1. 本會及會屬機構員工資訊教育所需訓練經費576千元。  |
| 0200 業務費          | 36,334          |      | 2. 租用政府服務網通訊費5,782千元。   |
| 0201 教育訓練費        | 576             |      | 3. 應用資訊系統維護4,530千元；會屬單位電腦周邊維護5,000千元；會本部與異地機房主機系統及伺服器維護8,964千元；會本部資訊安全系統軟體更新授權暨維護2,500千元；異地備援機房租金1,200千元，合共22,194千元。                  |
| 0203 通訊費          | 5,782           |      | 4. 辦理資訊教育訓練與統計調查所需講座鐘點費250千元。   |
| 0215 資訊服務費        | 22,194          |      | 5. 電腦周邊設備耗材3,936千元；資訊物品、電腦雜誌書籍等400千元，合共4,336千元。   |
| 0250 按日按件計資酬金     | 250             |      | 6. 榮民資料校補、電腦資料蒐集交換及資料檔作業費1,200千元；統計報表製作、書刊編印、   |
| 0271 物品           | 4,336           |      |   |
| 0279 一般事務費        | 2,846           |      |   |
| 0291 國內旅費         | 340             |      |   |
| 0295 短程車資         | 10              |      |   |
| 0300 設備及投資        | 89,141          |      |   |
| 0306 資訊軟硬體設備費     | 89,141          |      |   |

**國軍退除役官兵輔導委員會**  
**歲出計畫提要及分支計畫概況表**

經資門併計

中華民國100年度

單位：新臺幣千元

| 工作計畫名稱及編號       | 6842010100 一般行政 | 預算金額 | 3,762,611  |
|-----------------|-----------------|------|--|
| 分支計畫及用途別科目      | 預算金額            | 承辦單位 | 說明   |
|                 |                 |      | 統計調查、資料印製等費用1,646千元，合共2,846千元。<br>7. 統計調查講習與資訊業務督導所需差旅費340千元。<br>8. 統計調查所需短程車資10千元。<br>9. 本會及所屬機構資訊設備費89,141千元，包括：<br>(1) 採購會本部與安養機構個人電腦軟硬體6,600千元。<br>(2) 汰換會本部雷射印表機988千元。<br>(3) 配合公文線上簽核整合本會公文管理、光碟檔案等系統硬體設備11,710千元。<br>(4) 因應組織調整擴充磁碟陣列主機容量及汰換會本部網路及資訊安全設備13,825千元。<br>(5) 因應組織調整採購電腦設備24,368千元。<br>(6) 資訊安全系統、資產管理與防毒軟體等更新1,700千元。<br>(7) 因應組織調整資訊系統建置費14,700千元。<br>(8) 資訊系統功能提昇等15,250千元。 |
| 05 辦理榮民工程公司清理計畫 | 258,000         | 第五處  | 依行政院核定榮民工程公司清理計畫，由國庫支應安置基金代榮民工程公司舉借款利息58,000千元及填補榮民工程公司清理虧損200,000千元，合共258,000千元。  |
| 0400 獎補助費       | 258,000         |      |  |
| 0432 對特種基金之補助   | 258,000         |      |  |

# 國軍退除役官兵輔導委員會

## 歲出計畫提要及分支計畫概況表

經資門併計

中華民國100年度

單位：新臺幣千元

|           |                      |      |         |
|-----------|----------------------|------|---------|
| 工作計畫名稱及編號 | 6842010200 退除役官兵輔導業務 | 預算金額 | 107,107 |
|-----------|----------------------|------|---------|

**計畫內容：**

1. 依據本會「服務照顧」之核心工作，並參照「聯絡協調服務作業要點」結合民間社福團體、機構，提供榮民眷即時適切之服務照顧，並切合民情對榮民眷喜慶祝賀、往生弔唁，對住院者前往探視慰問，落實聯絡、協調與服務之施政目標。
2. 依據本會「服務照顧」之核心工作及落實馬總統「傾聽民意、苦民所苦」政策，辦理退除役官兵代表懇談會及散居榮民分區座談，溝通意見，疏解疑難及防騙宣導。
3. 辦理流落榮民收容安置及榮民糾紛調處，對榮民偶發事件，適時疏處，增進社區祥和，保障維護退除役官兵之合法權益。
4. 辦理榮民大陸及外籍配偶生活輔導適應活動。
5. 依據台灣地區與大陸地區人民關係條例，辦理單身亡故榮民遺產發還大陸遺屬、殯喪事務施作、殯喪事務資訊系統、網路祭祀及早期亡故榮民墓園之維護、遺骸起掘、火化、移厝事宜。
6. 為尊崇退伍軍人在營服役功勳，凝聚退伍軍人向心，增進退伍軍人福祉，補助國內退伍軍人團體辦理相關榮民活動。
7. 出席各國際退伍軍人協會會議，辦理國內及海外榮民、國際退伍軍人團體等座談、聯誼活動，以維繫與各國退伍軍人組織情誼及服務海外榮民並補助國內退伍軍人團體辦理相關榮民活動。

**預期成果：**

1. 聯絡協助退除役官兵疏解疑難、祝賀、弔唁、慰問等，嘉惠榮民眷，提升服務效能。
2. 舉辦榮民代表懇談22場次，服務區座談396場次，宣導本會服務照顧措施與防騙作為，強化社區治安，營造「社區安全」環境，聽取榮民代表問題與建議，精進施政作為。
3. 安排法律顧問協助解決權益紛爭，協調社福機構暫時收容流落榮民，減少社會抗爭與衝突，同時降低社會負擔成本，預計協助糾紛調處4,900件執行權益維護28,700件。
4. 舉辦榮民大陸及外籍配偶生活輔導座談暨就業媒合活動22場次，邀集榮民眷1萬人次，促進融合，並配合實施在台居留及社福法令宣導，維持家庭穩定功能機制。
5. 維護單身往生榮民尊嚴，辦理單身亡故榮民善後服務及遺產清查與管理，移厝早期亡故榮民骨灰，另整建榮靈祠、建置網路祭祀平台，彰顯榮民功勳，慰祭忠靈。年度預計辦理榮民善後服務2,217件，早期亡故榮民墓園維護、遺骸起掘、火化及移厝150件。
6. 藉由各項參訪、研習與紀念活動，增進退伍軍人社會參與感，適時汲取社會新知，進而提升退伍軍人社會地位。年度預計捐助10個社團20個活動計畫，30萬退伍軍人會員及其眷屬受惠。
7. 出席各國際退伍軍人協會會議，並辦理國內與國際退伍軍人團體及海外榮光會座談、聯誼，以擴增國內與各國退伍軍人組織聯繫，增進國內與各國退伍軍人組織情誼及服務海外榮民。

| 分支計畫及用途別科目  | 預算金額   | 承辦單位 | 說 明  |
|-------------|--------|------|--|
| 01 輔導與管理    | 6,374  | 第一處  | 1. 護送榮民就醫車輛租金85千元。<br>2. 辦理榮民各項聯絡協調之圖書及報章雜誌等100千元。<br>3. 辦理榮民法律輔導資料研究、審查、蒐集、整理及訴訟費用與賠償等經費500千元；護送榮民就醫作業、輔導榮民調撥作業、榮民眷喜慶祝賀、弔唁慰問、百歲慶生、各項聯絡協調作業及工作績優單位團體慰勞等經費5,489千元，合共5,989千元。<br>4. 督導榮民調撥及發生災害、權益糾紛調處等所需差旅費200千元。 |
| 0200 業務費    | 6,374  |      |  |
| 0219 其他業務租金 | 85     |      |  |
| 0271 物品     | 100    |      |  |
| 0279 一般事務費  | 5,989  |      |  |
| 0291 國內旅費   | 200    |      |  |
| 02 政令宣導與溝通  | 52,070 | 第九處  | 榮光雙周刊作業費、印製費、郵資及專書編印等52,070千元。   |
| 0200 業務費    | 52,070 |      |  |
| 0203 通訊費    | 17,250 |      |  |
| 0279 一般事務費  | 34,820 |      |  |

**國軍退除役官兵輔導委員會**  
**歲出計畫提要及分支計畫概況表**

經費門併計

中華民國100年度

單位：新臺幣千元

| 工作計畫名稱及編號            | 6842010200 退除役官兵輔導業務 | 預算金額  | 107,107   |
|----------------------|----------------------|-------|---|
| 分支計畫及用途別科目           | 預算金額                 | 承辦單位  | 說明  |
| 03 文教宣慰與榮民節活動        | 8,080                | 第九處   | 1. 榮民節慶祝活動招標案評審需委員出席費12千元。  |
| 0200 業務費             | 8,080                |       | 2. 參加中華民國紅十字總會團體會員會費5千元。  |
| 0250 按日按件計資酬金        | 12                   |       | 3. 辦理本會成立57週年暨第33屆榮民節活動經費6,277千元；辦理文教宣慰活動及媒體聯繫作業等1,786千元，合共8,063千元。   |
| 0262 國內組織會費          | 5                    |       |   |
| 0279 一般事務費           | 8,063                |       |   |
| 04 榮民與榮譽生活輔導宣慰及座談    | 10,398               | 第一處   | 1. 辦理工作講習訓練講座鐘點費100千元。  |
| 0200 業務費             | 10,398               |       | 2. 辦理服務、安養機構主管、承辦人工作講習訓練經費256千元；辦理外籍與大陸配偶幸福在臺灣聯誼及績優表揚活動4,500千元；退除役官兵代表懇談、散居榮民分區座談4,919千元；榮民大陸親屬來台探病、奔喪、宣慰200千元，合共9,875千元。 |
| 0250 按日按件計資酬金        | 100                  |       | 3. 辦理督訪外籍、大陸配偶系列活動及退除役官兵代表懇談、散居榮民分區座談所需差旅費423千元。  |
| 0279 一般事務費           | 9,875                |       |   |
| 0291 國內旅費            | 423                  |       |   |
| 05 單身亡故榮民善後喪葬及遺產管理作業 | 7,580                | 第一處   | 1. 辦理單身亡故榮民遺產管理、發還作業等所需郵電費220千元。  |
| 0200 業務費             | 7,580                |       | 2. 辦理單身榮民遺產管理所需各項規費300千元。   |
| 0203 通訊費             | 220                  |       | 3. 辦理榮民善後服務、遺產管理相關事務座談、訓練課程講師鐘點費100千元。  |
| 0221 稅捐及規費           | 300                  |       | 4. 辦理各遺產管理機關善後喪葬招標、遺產管理案卷資料建檔等用品購置費540千元。   |
| 0250 按日按件計資酬金        | 100                  |       | 5. 辦理年度講習、業務督考、採購印製法規資料、遺產案件法律訴訟、春秋祭祀早期亡故榮民祭典及亡故榮民骨灰罐移厝等作業費5,200千元。   |
| 0271 物品              | 540                  |       | 6. 辦理年度督考、績效評鑑及遺產管理機構辦理善後喪葬、遺產管理等所需差旅費500千元。  |
| 0279 一般事務費           | 5,200                |       | 7. 赴大陸地區查驗遺產繼承案件所需差旅費600千元。   |
| 0291 國內旅費            | 500                  |       | 8. 辦理亡故榮民死亡除戶、遺屋不動產清查履勘所需短程車資120千元。   |
| 0292 大陸地區旅費          | 600                  |       |   |
| 0295 短程車資            | 120                  |       |   |
| 06 海內外退伍軍人聯繫作業       | 22,605               | 第一、七處 | 1. 辦理榮光雙周刊寄贈海外郵資費504千元。   |
| 0200 業務費             | 17,855               |       | 2. 辦理國際退伍軍人聯繫活動旅行平安險15千元。   |
| 0203 通訊費             | 504                  |       |   |

**國軍退除役官兵輔導委員會**  
**歲出計畫提要及分支計畫概況表**

經資門併計

中華民國100年度

單位：新臺幣千元

| 工作計畫名稱及編號     | 6842010200 退除役官兵輔導業務 | 預算金額 | 107,107  |
|---------------|----------------------|------|--|
| 分支計畫及用途別科目    | 預算金額                 | 承辦單位 | 說 明  |
| 0231 保險費      | 15                   |      | 3. 辦理國際退伍軍人聯繫活動邀請專業顧問出席及專業人士之撰稿、翻譯、編輯等作業30千元。<br>4. 參加世界退伍軍人協會組織會費160千元。<br>5. 印製海報、請柬及文具紙張等費用10千元。<br>6. 榮光雙週刊寄贈海外榮民信封、地址及名條作業費120千元；辦理海外退伍軍人團體聯誼及返國參加國家慶典及榮民節活動等經費9,550千元；辦理接待外賓所需作業經費5,513千元，合共15,183千元。<br>7. 陪同外賓國內出差旅費10千元。<br>8. 出席退伍軍人國際會議等所需國外旅費1,933千元。<br>9. 辦理公務所需短程車資10千元。<br>10. 捐助內政部登記立案之全國性退伍軍人社團活動作業經費4,750千元。 |
| 0250 按日按件計資酬金 | 30                   |      |  |
| 0261 國際組織會費   | 160                  |      |  |
| 0271 物品       | 10                   |      |  |
| 0279 一般事務費    | 15,183               |      |  |
| 0291 國內旅費     | 10                   |      |  |
| 0293 國外旅費     | 1,933                |      |  |
| 0295 短程車資     | 10                   |      |  |
| 0400 獎補助費     | 4,750                |      |  |
| 0437 對國內團體之捐助 | 4,750                |      |  |

**國軍退除役官兵輔導委員會**  
**歲出計畫提要及分支計畫概況表**

經資門併計

中華民國100年度

單位：新臺幣千元

|           |                   |      |           |
|-----------|-------------------|------|-----------|
| 工作計畫名稱及編號 | 6842010300 榮民醫療照護 | 預算金額 | 2,277,870 |
|-----------|-------------------|------|-----------|

計畫內容：

1. 落實執行政府「照顧弱勢」之社福醫療政策，廣續「巡迴醫療與醫養合一」作為，綿密醫療防護網，辦理榮民眷醫療照護、巡迴醫療、居家護理，支援偏遠或離島遠距醫療服務、傳染病防治，以推展「醫院社區化」，落實照顧弱勢榮民眷身心健康基本權益之具體策略目標。
2. 充實各級榮民醫院相關衛材設備，加強失能、失智榮民醫療照顧，提高醫療效果。
3. 辦理退除役官兵之傷殘輔具、義眼、助聽器、老花眼鏡、義齒等之裝配及復健訓練，以提升渠等生活品質。
4. 因應人口老化發展高齡醫學，以提昇對榮民及社區長者之醫療照護品質。

預期成果：

1. 結合社區資源、強化醫療服務、辦理衛教宣導及社區居家訪視約25,000人次，巡迴醫療服務200,000人次。
2. 照顧貧困無依需長期照護之就養榮民，12所榮院設置公務預算病床4,300床，提供優質的醫療服務品質及舒適照護環境，使其頤養天年。另照護失能、失智榮民2,851人，使能獲得完善生活照顧。
3. 按傷殘人員實際需求裝配輔具，使傷殘人員確能殘而不廢，重振精神，恢復生活信心並提昇其社會地位。
4. 建立本會高齡醫學之特色，強化照護年老之榮民眷。

| 分支計畫及用途別科目         | 預算金額      | 承辦單位 | 說明   |
|--------------------|-----------|------|--|
| 01 對榮民及特定醫療體系之補助   | 1,738,639 | 第六處  | 1. 補助執行公共衛生政策12所榮院經費129,089千元；補助12所榮院開設榮民養護公務預算病床4,300床養護作業經費567,600千元及90年度起自銓敘部、勞委會移由本會編列預算辦理之所屬醫療機構公務人員、勞工保險補助、早期退休公務人員照護金、公務人員殞喪補助、公務人員退休法舊制年資退休撫卹金1,026,000千元，合共1,722,689千元。<br>2. 補助對各榮院收容被棄養一般民眾及榮民（遺）眷精神病患所需伙食經費6,440千元；補助衛生署樂生療養院寄醫榮民醫療照護相關費用7,820千元；補助回台未滿4個月或未具健保資格之榮民、清寒榮民外籍或大陸配偶就醫醫療補助費用920千元；公費就養榮民入住榮家防疫檢驗（查）費用770千元，合共15,950千元。 |
| 0400 獎補助費          | 1,738,639 |      |  |
| 0432 對特種基金之補助      | 1,722,689 |      |  |
| 0451 公費就養及醫療補助     | 15,950    |      |  |
| 02 長期照顧與身心障礙醫療復健服務 | 332,204   | 第六處  | 1. 委請專家學者出席殘障輔具、助聽器等採購審查會議所需出席費12千元。<br>2. 參加長期照護專業協會年費5千元。<br>3. 依衛生署「護理機構設置標準」規定，以每人照顧5名失能、失智榮民之比例勞力外包照顧服務員，每人每月27,000元，計184,765千元。<br>4. 購置需長期照顧之失能、失智榮民所需紙尿布（褲）、病房防護設施、被服及所需藥品、衛材費等經費17,996千元；身心障礙榮民所需各項傷殘輔具、助聽器、義眼、老花眼鏡、缺牙膺   |
| 0200 業務費           | 184,782   |      |  |
| 0250 按日按件計資酬金      | 12        |      |  |
| 0262 國內組織會費        | 5         |      |  |
| 0279 一般事務費         | 184,765   |      |  |
| 0400 獎補助費          | 147,422   |      |  |
| 0451 公費就養及醫療補助     | 147,422   |      |  |

**國軍退除役官兵輔導委員會**  
**歲出計畫提要及分支計畫概況表**

經費門併計

中華民國100年度

單位：新臺幣千元

| 工作計畫名稱及編號        | 6842010300 榮民醫療照護 | 預算金額 | 2,277,870   |
|------------------|-------------------|------|---|
| 分支計畫及用途別科目       | 預算金額              | 承辦單位 | 說明  |
| 03 各級榮民醫院營運督導管理  | 7,300             | 第六處  | 復及辦理輔具檢測、維修材料、巡迴服務及傷殘輔具科技儀器之引進、開發、測試等經費129,426千元，合共147,422千元。   |
| 0200 業務費         | 7,300             |      | 1. 督導各級榮民醫院營運績效，聘請講師之講座鐘點費1,496千元。  |
| 0250 按日按件計資酬金    | 1,496             |      | 2. 參加捐血中心組織及護士公會會費3千元。  |
| 0262 國內組織會費      | 3                 |      | 3. 各級榮民醫院品管圈活動及各級榮民醫院醫療服務品質作業200千元。   |
| 0271 物品          | 200               |      | 4. 各項醫學活動、院慶、醫師節及護士節之表揚活動及團體慰勞等作業費、考核評鑑績優單位之團體慰勞及榮民眷住院慰問等經費5,229千元。   |
| 0279 一般事務費       | 5,229             |      | 5. 督導各級榮民醫院醫療服務品質所需國內差旅費372千元。  |
| 0291 國內旅費        | 372               |      |   |
| 04 社區醫療服務及居家護理作業 | 109,018           | 第六處  | 補助各級榮民醫院發展社區照顧方案，支援社區醫療、居家護理、預防保健、衛教宣導等所需經費109,018千元。   |
| 0400 獎補助費        | 109,018           |      |   |
| 0432 對特種基金之補助    | 109,018           |      |   |
| 05 醫事人力培訓與專業教育訓練 | 29,270            | 第六處  | 1. 辦理各級榮院醫事人員在職訓練等經費2,970千元。  |
| 0200 業務費         | 2,970             |      | 2. 補捐助醫學院代訓生及公費生之承辦學校教學用設備2,540千元；委託國防醫學院代訓學生所需學雜費、薪餉、伙食、服裝、圖書等經費及補捐助各公私立醫學院醫學系公費生，每人每學期培育經費，計列經費23,760千元，合共26,300千元。 |
| 0201 教育訓練費       | 200               |      |   |
| 0250 按日按件計資酬金    | 1,390             |      |   |
| 0271 物品          | 180               |      |   |
| 0279 一般事務費       | 1,200             |      |   |
| 0400 獎補助費        | 26,300            |      |   |
| 0432 對特種基金之補助    | 1,730             |      |   |
| 0438 對私校之獎助      | 810               |      |   |
| 0441 對學生之獎助      | 23,760            |      |   |
| 06 高齡醫學發展與照護     | 49,725            | 第六處  | 1. 參與國內各項老人醫學訓練課程30千元。  |
| 0200 業務費         | 49,725            |      | 2. 執行計畫所需通訊費360千元。  |
| 0201 教育訓練費       | 30                |      | 3. 持續辦理促進短期就業方案，雇用臨時人員30人協助高齡醫學推動與提供高齡榮民中長期照護服務15,000千元。  |
| 0203 通訊費         | 360               |      | 4. 邀請國外專家學者來台顧問費780千元；邀請專家指導個別計畫需出席費400千元；辦理教育訓練課程，邀請國內專家學者參與需講座鐘點費400千元，合共1,580千元。                                   |
| 0249 臨時人員酬金      | 15,000            |      |   |
| 0250 按日按件計資酬金    | 1,580             |      |   |
| 0251 委辦費         | 7,875             |      |   |
| 0271 物品          | 700               |      |   |
| 0279 一般事務費       | 23,332            |      |   |

**國軍退除役官兵輔導委員會**  
**歲出計畫提要及分支計畫概況表**

經費門併計

中華民國100年度

單位：新臺幣千元

| 工作計畫名稱及編號                 | 6842010300 榮民醫療照護 | 預算金額 | 2,277,870   |
|---------------------------|-------------------|------|---|
| 分支計畫及用途別科目                | 預算金額              | 承辦單位 | 說明  |
| 0291 國內旅費                 | 248               |      | 5. 委外辦理亞太臨床老年學暨高齡醫學會營運、持續國際聯繫、出版專業醫學期刊、出版定期通訊刊物、架設亞太臨床老年醫學聯盟之網站並辦理年度大型國際高齡醫學研討會7,875千元。<br>6. 辦理計畫推動所需各項文具、電腦週邊耗材等500千元及辦理計畫推動所需事務、防護與醫療用具200千元，合共700千元。<br>7. 配合邀請國外專家學者來台辦理高齡醫學次專科醫師訓練及協助規劃推動優質高齡醫學服務、醫養合一與高齡親善醫療環境等所需印刷及場地布置等費用23,332千元。<br>8. 辦理講習、研討、從事榮民健康照護服務等所需差旅費248千元。<br>9. 辦理榮民健康管理服務所需短程車資600千元。   |
| 0295 短程車資                 | 600               |      |   |
| 07 新世代健康領航計畫-中期<br>照護服務模式 | 11,714            | 第六處  |   |
| 0200 業務費                  | 10,133            |      |   |
| 0249 臨時人員酬金               | 1,550             |      |   |
| 0250 按日按件計資酬金             | 632               |      |   |
| 0271 物品                   | 1,320             |      |   |
| 0279 一般事務費                | 6,498             |      |   |
| 0291 國內旅費                 | 133               |      |   |
| 0300 設備及投資                | 1,581             |      | 行政院97年12月2日院臺衛字第0970052937號函核定及98年2月12日院臺衛字第0980006993號函修正「新世代健康領航計畫」，其中中期照護服務模式本會辦理部分，總經費607,033千元，期程98至101年(99及以前年度編列23,666千元、101年度經費需求571,653千元)，本年度編列經費1,714千元，內容如下：<br>1. 配合衛生署新世代健康領航計畫辦理中期照護服務模式所需臨時人員酬金1,550千元。<br>2. 辦理中期照護服務模式，聘請專家、學者需講座鐘點費552千元及出席費80千元，合共632千元。<br>3. 辦理中期照護服務模式所需之物品1,320千元。<br>4. 中期照護服務模式試辦各項活動與個案功能評估所需費用6,498千元。<br>5. 督導各級榮院辦理中期照護計畫所需國內差旅費133千元。<br>6. 配合健保局中期照護先驅計畫推動之病房復健治療所需設備費1,150千元。<br>7. 汰購資訊軟硬體設備與雜項設備431千元。 |
| 0304 機械設備費                | 1,150             |      |   |
| 0306 資訊軟硬體設備費             | 281               |      |   |
| 0319 雜項設備費                | 150               |      |   |

**國軍退除役官兵輔導委員會**  
**歲出計畫提要及分支計畫概況表**

經資門併計

中華民國100年度

單位：新臺幣千元

|           |                      |      |        |
|-----------|----------------------|------|--------|
| 工作計畫名稱及編號 | 6842010600 林區及農場永續經營 | 預算金額 | 12,000 |
|-----------|----------------------|------|--------|

計畫內容：

1. 辦理各項林區經營及維護管理，達成自然生態多樣性，朝「生態林業」方向發展。
2. 落實加強自然生態保育，補助森林保育處辦理山區育林、撫育、補植作業及維護與經營規劃，加強水土保持與林道養護等工作。

預期成果：

1. 維護林區經營管理之績效及技術傳承，朝「生態林業」方向發展，確保永續環境資源，並兼具達成自然生態多樣性及環境保育目標。
2. 賡續落實自然生態保育，辦理育苗、刈草、撫育、防火林帶擴植措施及自然生態監測計畫等，確保林區永續生態環境。

| 分支計畫及用途別科目    | 預算金額   | 承辦單位 | 說 明  |
|---------------|--------|------|--|
| 01 林區及農場經營管理  | 12,000 | 第四處  | 補助森林保育處林木育苗、補植、除伐、修枝、切蔓及防火林帶補植造林、撫育刈草、防火線補修等生態保育及林區維護經費12,000千元。 |
| 0400 獎補助費     | 12,000 |      |  |
| 0432 對特種基金之補助 | 12,000 |      |  |

**國軍退除役官兵輔導委員會**  
**歲出計畫提要及分支計畫概況表**

經費門併計

中華民國100年度

單位：新臺幣千元

|           |                    |      |            |
|-----------|--------------------|------|------------|
| 工作計畫名稱及編號 | 6842010800 榮民安養及養護 | 預算金額 | 13,431,032 |
|-----------|--------------------|------|------------|

計畫內容：

1. 針對公費安養榮民身障照護與醫養合一作為，研究精進具體措施，由各榮譽國民之家安置孤苦無依、年老體衰之榮民，照顧其生活並予適當之醫療保健及康樂活動等，並發展社區照護服務，加強與社區互動，貼近社區生活，使其身心愉快頤養天年，以保障其基本生活及維護其身心健康，具體落實照顧弱勢榮民之目標。
2. 辦理榮民自費安養，對領有退休俸或一次退伍金之老年體衰、無法自理生活之榮民，得以群居團體生活，受到妥善照顧。

預期成果：

1. 對公費就養退除役官兵，提供社區、居家及機構式安置照顧，滿足其日常生活所需及居家照護，安排適當團康活動，提升榮民活動機能，豐富榮民生活內涵，使其身心有所托，並提昇榮家占床率；另因病、傷或失能者，能獲充分之醫療保健與護理照顧，以有尊嚴地頤養天年。
2. 對自費安養之榮民，予以收容安置，使其居有定所。

| 分支計畫及用途別科目      | 預算金額    | 承辦單位 | 說明 |
|-----------------|---------|------|----|
| 01 基本行政工作維持     | 579,973 | 第二處  |    |
| 0200 業務費        | 551,585 |      |    |
| 0201 教育訓練費      | 1,440   |      |    |
| 0202 水電費        | 59,570  |      |    |
| 0203 通訊費        | 8,727   |      |    |
| 0211 土地租金       | 400     |      |    |
| 0219 其他業務租金     | 6,608   |      |    |
| 0221 稅捐及規費      | 1,891   |      |    |
| 0231 保險費        | 3,921   |      |    |
| 0249 臨時人員酬金     | 840     |      |    |
| 0250 按日按件計資酬金   | 1,868   |      |    |
| 0271 物品         | 15,874  |      |    |
| 0279 一般事務費      | 405,732 |      |    |
| 0282 房屋建築養護費    | 11,999  |      |    |
| 0283 車輛及辦公器具養護費 | 5,130   |      |    |
| 0284 設施及機械設備養護費 | 18,828  |      |    |
| 0291 國內旅費       | 4,021   |      |    |
| 0292 大陸地區旅費     | 2,200   |      |    |
| 0295 短程車資       | 808     |      |    |
| 0299 特別費        | 1,728   |      |    |
| 0300 設備及投資      | 28,388  |      |    |
| 0304 機械設備費      | 9,412   |      |    |
| 0319 雜項設備費      | 18,976  |      |    |

**國軍退除役官兵輔導委員會**  
**歲出計畫提要及分支計畫概況表**

經費門併計

中華民國100年度

單位：新臺幣千元

| 工作計畫名稱及編號          | 6842010800 榮民安養及養護 | 預算金額 | 13,431,032   |
|--------------------|--------------------|------|--|
| 分支計畫及用途別科目         | 預算金額               | 承辦單位 | 說明   |
|                    |                    |      | 元。   |
|                    |                    |      | 14.各安養機構鍋爐、洗衣房、餐廳、電梯、廚房等各項機電設備養護費18,828千元。   |
|                    |                    |      | 15.各安養機構員工出差旅費4,021千元。   |
|                    |                    |      | 16.對大陸長居榮民實施全面訪問所需差旅費2,200千元。  |
|                    |                    |      | 17.各安養機構洽公所需短程車資808千元。   |
|                    |                    |      | 18.榮家主任14人、自費安養中心主任4人，每人每月列支特別費8千元，全年1,728千元。  |
|                    |                    |      | 19.各安養機構所需電信、廣播、通訊及復健器械設備等購置費9,412千元。  |
|                    |                    |      | 20.各安養機構所需事務機器、雜項設備等購置費18,976千元。   |
| 02 就養榮民給與等經費       | 12,791,953         | 第二處  | 1.各安養機構榮民沐浴、炊事等所需電費8,209千元。  |
| 0200 業務費           | 39,401             |      |  |
| 0202 水電費           | 8,209              |      | 2.居住榮家榮民沐浴、炊事所需油料30,323千元；物品及相關設備耗材869千元，合共31,192千元。   |
| 0271 物品            | 31,192             |      |  |
| 0400 獎補助費          | 12,752,552         |      | 3.就養榮民、義士給與按69,070人計算，每人每月13,550元及春節加發1.5個月零用金13,500元發給，共12,163,227千元，連同年節加菜金24,865千元；就養榮民之榮譽補助費320,460千元；就養榮民亡故埋葬補助費244,000千元，合共12,752,552千元。 |
| 0451 公費就養及醫療補助     | 12,752,552         |      |  |
| 03 就養榮民養護材料費       | 18,863             | 第二處  | 各安養機構就養榮民所需之醫療用品、器材、被服及照顧失能榮民紙尿褲等18,863千元。   |
| 0400 獎補助費          | 18,863             |      |  |
| 0451 公費就養及醫療補助     | 18,863             |      |  |
| 04 就養榮民文康活動及住院年節慰問 | 23,635             | 第二處  | 1.就養榮民自強活動13,000千元；節慶表演及小型康樂活動3,240千元；文宣藝能競賽活動經費3,000千元，合共19,240千元。  |
| 0200 業務費           | 19,240             |      |  |
| 0279 一般事務費         | 19,240             |      | 2.就養榮民兼服務幹部及住院榮民三節慰問金4,395千元。  |
| 0400 獎補助費          | 4,395              |      |  |
| 0476 其他補助及捐助       | 4,395              |      |  |
| 05 廢水廢棄物及環境保護作業    | 16,608             | 第二處  | 1.辦理本會及安養機構環保及廢棄物處理等所需物品1,980千元。   |
| 0200 業務費           | 11,608             |      |  |
| 0271 物品            | 1,980              |      | 2.辦理本會及安養機構醫療廢棄物及一般廢棄物處理、水質檢驗、環境衛生整治、病蟲媒管制等2,170千元。  |
| 0279 一般事務費         | 2,170              |      |  |
| 0284 設施及機械設備養護     | 7,458              |      |  |

**國軍退除役官兵輔導委員會**  
**歲出計畫提要及分支計畫概況表**

經資門併計

中華民國100年度

單位：新臺幣千元

| 工作計畫名稱及編號  | 6842010800 榮民安養及養護 | 預算金額 | 13,431,032                                       |
|------------|--------------------|------|--|
| 分支計畫及用途別科目 | 預算金額               | 承辦單位 | 說明   |
| 費          |                    |      |  |
| 0300 設備及投資 | 5,000              |      | 3. 各安養機構污水處理場及油水分離設施維修、保養、耗材零附件更換等7,458千元。       |
| 0319 雜項設備費 | 5,000              |      | 4. 各安養機構污水處理場、油水分離設施、淨水設備及維護環境等所需雜項設備購置費5,000千元。 |

**國軍退除役官兵輔導委員會**  
**歲出計畫提要及分支計畫概況表**

經資門併計

中華民國100年度

單位：新臺幣千元

|           |                 |      |         |
|-----------|-----------------|------|---------|
| 工作計畫名稱及編號 | 6842019002 營建工程 | 預算金額 | 340,153 |
|-----------|-----------------|------|---------|

計畫內容：

1. 辦理新興公共工程先期作業規劃。
2. 辦理訓練中心房舍整修工程。
3. 辦理榮家安養養護房舍整修工程；花蓮榮家93-96年中程計畫物價調整補貼工程款。
4. 玉里榮院精神科研究發展中心大樓工程工程物價調整補貼工程款。
5. 安養機構功能調整及資源共享設施環境總體營造中程(98-102年)計畫。

預期成果：

1. 先期完成新興公共工程基地調查分析、可行性評估（包括法令、市場、內外環境、工程技術、財務及經濟效益）等，確保政府預算投資效益。
2. 針對訓練機構老舊房舍進行整建工程，讓受訓學員有安全與舒適學習環境，以提高學習效率，增進就業率與考照及格率。並配合政府節能碳及全體學員健康，校區給水管路重新規劃、改善。
3. 安養機構榮舍及附屬建物設施等，依公共工程等相關法規施工，符合「老人福利機構設立標準」之消防安檢、無障礙設施等各項規範，兼顧地方風貌及環保要求，增加就養退除役官兵之機構安置誘因，以保障就養榮民基本生活，落實體貼照顧弱勢榮民之目標。
4. 探究精神疾病成因、研發創新治療模式、領導全國精神科醫療資訊網、建立共同醫學資訊標準，充分發揮該中心之研究功能，並達到資源共享之目的。
5. 提供就養榮民符合老人福利機構設立標準之生活環境提升就養照顧品質。

| 分支計畫及用途別科目        | 預算金額    | 承辦單位 | 說明  |
|-------------------|---------|------|---|
| 01 新興公共工程計畫先期規劃作業 | 1,500   | 第八處  | 辦理本會暨所屬機關(構)新建工程所需先期規劃與設計等作業經費1,500千元。  |
| 0300 設備及投資        | 1,500   |      |   |
| 0302 房屋建築及設備費     | 1,500   |      |   |
| 02 訓練中心房舍整建工程     | 5,000   | 第三處  | 訓練中心第一校區圍牆及房舍整修工程1,000千元；第一、二、三校區給水系統改善工程4,000千元，合共5,000千元。   |
| 0300 設備及投資        | 5,000   |      |   |
| 0302 房屋建築及設備費     | 1,000   |      |   |
| 0303 公共建設及設施費     | 4,000   |      |   |
| 03 榮家房舍及生活設施整建工程  | 172,482 | 第二處  | 辦理各榮家房舍及生活設施整建工程等，年度主要計畫項目包括：花蓮榮家93-96年中程計畫工程物調款尾款13,044千元；佳里榮家安養大樓防漏暨失智照護教研專區整建工程49,000千元；新竹榮家高陽、高瑞樓風雨走廊、風除室及遮雨棚新建暨家區圍牆更新工程11,220千元；臺南榮家仁愛堂設施整修工程6,800千元；屏東榮家中正堂整修暨附屬工程5,400千元；馬蘭榮家消防管線暨設施改善工程3,500千元；臺北榮家養護區暨中央廚房消防設施管線改善工程3,800千元；雲林榮家和平堂生活設施改善工程32,000千元；楠梓自費安養中心榮舍及行政大樓屋頂增設遮陽棚暨消防管線設施改善工程11,018千元；佳里榮家高架水塔結構補強工程1,450千元；桃園榮家失智專區連接保健組連廊結構補強及改善工程6, |
| 0300 設備及投資        | 172,482 |      |   |
| 0302 房屋建築及設備費     | 172,482 |      |   |

**國軍退除役官兵輔導委員會**  
**歲出計畫提要及分支計畫概況表**

經費門併計

中華民國100年度

單位：新臺幣千元

| 工作計畫名稱及編號                    | 6842019002 營建工程 | 預算金額 | 340,153  |
|------------------------------|-----------------|------|--|
| 分支計畫及用途別科目                   | 預算金額            | 承辦單位 | 說 明  |
|                              |                 |      | 580千元；白河榮家松柏樓、長青樓榮舍樓頂夾層暨中正紀念堂漏水改善工程4,500千元；太平榮家大門、警衛室及文化走廊整修工程2,500千元；馬蘭榮家安養大樓A、B棟及廚房增設遮雨棚工程1,200千元；岡山榮家育樂堂至育善堂遮雨棚新增工程3,200千元；馬蘭榮家養護榮舍屋頂防漏改善工程2,080千元；白河榮家榮靈祠整修工程2,130千元；白河榮家家區增設風雨走廊工程3,340千元；台北榮家中央廚房後方邊坡增設擋土牆及附屬工程9,720千元，合共172,482千元(含公共藝術設置費300千元)。                   |
| 04 配合醫療網第五期計畫-全人健康照護計畫       | 3,528           | 第六處  | 玉里榮院「精神科醫學研究大樓新建工程」94-96年度物價調整補貼工程款3,528千元。  |
| 0300 設備及投資                   | 3,528           |      |  |
| 0302 房屋建築及設備費                | 3,528           |      |  |
| 05 安養機構功能調整及資源共享設施環境總體營造中程計畫 | 157,643         | 第二處  | 行政院98年2月13日院臺榮字第0980006256號函核定及99年2月10日院臺榮字第0990006795號函修正「安養機構功能調整及資源共享設施環境總體營造中程計畫」，辦理板橋、彰化、岡山、屏東、馬蘭等榮家設施環境總體營造及新建失智專區，太平榮家整建身心障礙養護榮舍，總經費1,506,310千元(含公共藝術設置費15,063千元)，期程98至102年(99及以前年度編列317,520千元、101及以後年度經費需求1,031,147千元)，本年度編列續建失智養護榮舍、多功能活動中心、失能養護榮舍等相關經費157,643千元。 |
| 0300 設備及投資                   | 157,643         |      |  |
| 0302 房屋建築及設備費                | 157,643         |      |  |

**國軍退除役官兵輔導委員會**  
**歲出計畫提要及分支計畫概況表**

經費門併計

中華民國100年度

單位：新臺幣千元

|           |                    |      |       |
|-----------|--------------------|------|-------|
| 工作計畫名稱及編號 | 6842019011 交通及運輸設備 | 預算金額 | 2,960 |
|-----------|--------------------|------|-------|

計畫內容：

1. 汰換桃園榮家及屏東榮家救護車各1輛。
2. 新購會本部公務轎車2輛。

預期成果：

1. 提供榮民病患送醫急救及提昇榮民服務品質。
2. 購置本會油氣雙燃料公務用車節省油耗及維修費用。

| 分支計畫及用途別科目 | 預算金額  | 承辦單位 | 說明                          |
|------------|-------|------|-----------------------------|
| 01 榮家車輛汰換  | 1,700 | 第二處  | 汰換桃園榮家及屏東榮家救護車各1輛，計1,700千元。 |
| 0300 設備及投資 | 1,700 |      |                             |
| 0305 運輸設備費 | 1,700 |      |                             |
| 02 會本部車輛增購 | 1,260 | 第九處  | 增購會本部公務轎車2輛，計1,260千元。       |
| 0300 設備及投資 | 1,260 |      |                             |
| 0305 運輸設備費 | 1,260 |      |                             |

**國軍退除役官兵輔導委員會**  
**歲出計畫提要及分支計畫概況表**

經資門併計

中華民國100年度

單位：新臺幣千元

|           |                  |      |        |
|-----------|------------------|------|--------|
| 工作計畫名稱及編號 | 6842019800 第一預備金 | 預算金額 | 30,000 |
|-----------|------------------|------|--------|

計畫內容：

依預算法第22條規定設定之。

預期成果：

設定預備金，俾能因應臨時施政需要。

| 分支計畫及用途別科目 | 預算金額   | 承辦單位 | 說 明                    |
|------------|--------|------|------------------------|
| 00 第一預備金   | 30,000 | 會本部  | 依預算法第22條規定設定之預備金，專案動支。 |
| 0900 預備金   | 30,000 |      |                        |
| 0901 第一預備金 | 30,000 |      |                        |

**國軍退除役官兵輔導委員會**  
**歲出計畫提要及分支計畫概況表**

經費門併計

中華民國100年度

單位：新臺幣千元

|           |                      |      |            |
|-----------|----------------------|------|------------|
| 工作計畫名稱及編號 | 7542019600 退除役官兵退休給付 | 預算金額 | 97,700,000 |
|-----------|----------------------|------|------------|

計畫內容：

1. 為安定退除役官兵及其眷屬退伍後生活，依其志願及體能狀況，分別核給退伍金、退休俸、贍養金。
2. 辦理國軍單身退員三節加菜金及單身宿舍管理人員酬金。
3. 辦理國軍在台期間作戰被俘歸來人員慰問。
4. 發放軍職人員退伍金其他現金給與補償金。

預期成果：

1. 核給官兵一次退除役：
  - (1) 軍官支領退伍金2,151人，士官支領退伍金4,577人。
  - (2) 軍官退休俸改領退伍金449人，士官退休俸改領退伍金923人。
  - (3) 軍官脫離就業改領退伍金4人，士官脫離就業改領退伍金1人。
  - (4) 軍官曾服士兵役年資補助、勳獎章、榮譽獎金及加發退伍金等4,852人。
  - (5) 士官勳獎章獎金、榮譽獎金及加發退伍金等5,326人。
2. 大陸已退來台軍官半俸：大陸來台軍官繼續辦理189人。
3. 退休俸、生活補助費及贍養金薪俸：本年度預計辦理215,966人。
4. 退休及贍養金官兵主副食實物代金：本年度預計149,132人。
5. 退休及贍養金官兵眷屬各項補助：包括眷屬實物代金、子女教育補助費、生活補助費、水電補助費、優惠存款差息補助等。

| 分支計畫及用途別科目  | 預算金額      | 承辦單位 | 說 明  |
|-------------|-----------|------|--|
| 01 官兵一次退除役  | 3,561,585 | 第二處  | 官兵一次退除役編列3,561,585千元，包括軍官一次退除役1,886,434千元，士官一次退除役1,675,151千元，編列內容如下：<br>1. 軍官一次退除役1,886,434千元，包括：<br>(1) 現役支領退伍金545,634千元：平均按上尉4級服役5年9個基數(按照民國94年1月1日給與，每1基數含薪俸27,255元，主副食實物代金930元，計28,185元)，本次辦理2,151人，共545,634千元。<br>(2) 退休俸改支退伍金437,280千元：平均按中校11級服役20年41個基數(每1基數含薪俸41,145元，主副食實物代金930元，計42,075元)，共1,725,075元，按退伍金半數發給，本次辦理449人，共437,280千元(含大陸遺族改支50,000千元)。<br>(3) 脫離就業改支退伍金4,201千元：平均按少校6級服役15年31個基數(每1基數含薪俸32,425元，主副食實物代金930元，計33,355元)，另每員平均加發曾服士官役年資補助16,000元，共1,050,005元，本次辦理4人，共4,201千元。<br>(4) 勳獎章獎金77,632千元：平均以每員按勳 |
| 0100 人事費    | 3,561,585 |      |  |
| 0142 退休退職給付 | 3,561,585 |      |  |

**國軍退除役官兵輔導委員會**  
**歲出計畫提要及分支計畫概況表**

經費門併計

中華民國100年度

單位：新臺幣千元

| 工作計畫名稱及編號     | 7542019600 退除役官兵退休給付 | 預算金額 | 97,700,000  |
|---------------|----------------------|------|---|
| 分支計畫及用途別科目    | 預算金額                 | 承辦單位 | 說明  |
|               |                      |      | <p>獎章獎金16,000元，預計核發4,852人(含支領退休俸、贍養金2,905人在內)，共77,632千元。</p> <p>(5)加發退伍金821,687千元：平均按上尉5級服新制6年3個基數計算(每1基數為28,225元加1倍)，計169,350元，預計4,852人，共821,687千元。</p> <p>2. 士官一次退除役1,675,151千元，包括：</p> <p>(1)現役支領退伍金540,819千元：平均按中士3級服役4年7個基數(每1基數含薪俸15,950元，主副食實物代金930元，計16,880元)，共118,160元，本次辦理4,577人，共540,819千元。</p> <p>(2)退休俸改支退伍金540,540千元：平均按上士12級服役20年支41個基數(每1基數含薪俸24,995元，主副食實物代金930元，計25,925元)，共1,062,925元，按退伍金半數發給，本次預計辦理923人，共540,540千元(含大陸遺族改支50,000千元)。</p> <p>(3)脫離就業改支退伍金262千元：平均按上士3級服役7年13個基數(每1基數含薪俸19,180元，主副食實物代金930元，計20,110元)，本次預計辦理1人，需262千元。</p> <p>(4)勳獎章獎金42,608千元：平均按每員支勳獎章獎金8,000元，預計核發5,326人(含支領退休俸、贍養金611人在內)，共42,608千元。</p> <p>(5)加發退伍金550,922千元：平均按中士5級服新制年資6年3個基數計算(每1基數為17,240元加1倍)計103,440元，預計5,326人，共550,922千元。</p> |
| 02 大陸已退來台軍官半俸 | 40,130               | 第二處  | 按少校5級(按照94年1月1日給與31,455元)半數計列，以13.5個月(含年終加發1.5個月慰問金)計算，本次辦理189人，計40,130千元。  |
| 0100 人事費      | 40,130               |      |   |
| 0111 獎金       | 4,459                |      |   |
| 0142 退休退職給付   | 35,671               |      |   |
| 03 退休及贍養官兵薪給  | 70,177,402           | 第二處  | 計算說明詳第78-79頁。本次辦理支領退休俸、生活補助費214,310人，支領贍養金官兵薪餉1,656人。   |
| 0100 人事費      | 70,177,402           |      |   |
| 0111 獎金       | 7,859,667            |      |   |

**國軍退除役官兵輔導委員會**  
**歲出計畫提要及分支計畫概況表**

經資門併計

中華民國100年度

單位：新臺幣千元

| 工作計畫名稱及編號           | 7542019600 退除役官兵退休給付 | 預算金額 | 97,700,000  |
|---------------------|----------------------|------|---|
| 分支計畫及用途別科目          | 預算金額                 | 承辦單位 | 說明  |
| 0142 退休退職給付         | 62,317,735           |      |   |
| 04 退休及贍養官兵主副食實物代金   | 1,664,314            | 第二處  | 支領退休俸、贍養金及生活補助費人員主副食實物代金，每人月930元，12個月計11,160元，本次辦理149,132人，計1,664,314千元。  |
| 0100 人事費            | 1,664,314            |      |   |
| 0142 退休退職給付         | 1,664,314            |      |   |
| 05 退休及贍養官兵眷屬各項補助    | 21,899,130           | 第二處  | 1. 退除役官兵眷屬實物代金120,000人，每人月566元，12個月計需815,000千元；退除役官兵子女教育補助費830,654千元；發給86年1月1日前核定有案之支領退休俸、贍養金及生活補助費人員眷屬生活補助費計125,000口，每人月40元，12個月計需60,000千元，合共1,705,654千元。<br>2. 差額補貼20,193,476千元，編列內容如下：<br>(1) 依國防部(58)企航字第01694號令，補助支領退休俸、贍養金及生活補助費人員眷屬用電優待，依近3年平均執行數及考量退休人數增加等因素編列547,853千元。<br>(2) 依內政部81年9月9日台(81)內營字第8184848號函修訂之「國軍退除役官兵支領退休俸或生活補助費人員使用自來水優待付費辦法」，補助支領退休俸、贍養金及生活補助費人員眷屬用水優待，依近3年平均執行數等因素，編列142,936千元。<br>(3) 退除役官兵優惠儲蓄存款利息補助，按98年12月底止存款數127,399,152千元為計算基礎，以年成長率1.3%推算，預估99年底存款總數將增為129,055,341千元，以現行年貼補差息率15.1119%計算，本年度編列補助優惠存款利息差額19,502,687千元。 |
| 0100 人事費            | 1,705,654            |      |   |
| 0142 退休退職給付         | 1,705,654            |      |   |
| 0400 獎補助費           | 20,193,476           |      |   |
| 0454 差額補貼           | 20,193,476           |      |   |
| 06 國軍單身退員宿舍服務與管理    | 16,336               | 第二處  | 1. 核發會長45人、幹事21人、清潔工66人及連絡人49人等計181人之工作補助費，合計12,564千元。<br>2. 辦理退員作業所需印刷費等計需2,500千元。<br>3. 本年度編列國軍單身退員2,494人三節加菜金，每人每節170元，計1,272千元。   |
| 0200 業務費            | 15,064               |      |   |
| 0249 臨時人員酬金         | 12,564               |      |   |
| 0279 一般事務費          | 2,500                |      |   |
| 0400 獎補助費           | 1,272                |      |   |
| 0475 獎勵及慰問          | 1,272                |      |   |
| 07 國軍在台期間作戰被俘歸來人員慰問 | 2,500                | 第二處  | 國軍在台期間作戰被俘歸來人員慰問金，五年以內發100千元，爾後每增加1年加發20千元，不足   |

**國軍退除役官兵輔導委員會**  
**歲出計畫提要及分支計畫概況表**

經資門併計

中華民國100年度

單位：新臺幣千元

| 工作計畫名稱及編號           | 7542019600 退除役官兵退休給付 | 預算金額 | 97,700,000   |
|---------------------|----------------------|------|--|
| 分支計畫及用途別科目          | 預算金額                 | 承辦單位 | 說明   |
| 0400 獎補助費           | 2,500                |      | 1年以1年計，最多以25年計算，本次預計辦理5人，平均每人以500千元計列，年度所需如列數。                   |
| 0475 獎勵及慰問          | 2,500                |      |  |
| 08 軍職人員退伍金其他現金給與補償金 | 338,603              | 第二處  | 因應年度退伍人員補償金338,493千元及59年6月30日以前退伍人員補助金陸續申請所需經費110千元，合共338,603千元。 |
| 0100 人事費            | 338,603              |      |  |
| 0142 退休退職給付         | 338,603              |      |  |

**國軍退除役官兵輔導委員會**  
**退休及贍養官兵薪給計算說明**

中華民國100年度

單位：新臺幣元

| 區分 | 階級           | 人數     | 退除給與薪   | 退除折扣率 | 折扣後給    | 月需數         | 年終慰問金  |     |               | 說明                        |
|----|--------------|--------|---------|-------|---------|-------------|--------|-----|---------------|---------------------------|
|    |              |        |         |       |         |             | 本      | 俸   | 退除折扣率         |                           |
| 退  | 上將(當年)       | 2      | 184,960 |       | 133,171 | 266,342     | 92,480 | 95% | 263,568       | 預定現役上將支領退休俸(含脫離就業、提前退伍)   |
|    | 中將六級(當年)     | 11     | 80,090  |       | 51,261  | 563,871     | 51,480 | 95% | 806,949       | 預定現役中將支領退休俸(含脫離就業、提前退伍)   |
|    | 少將十級(當年)     | 52     | 72,285  |       | 43,817  | 2,278,484   | 50,835 | 95% | 3,766,854     | 預定現役少將支領退休俸(含脫離就業、提前退伍)   |
|    | 上校十級(當年)     | 416    | 46,960  | 50%   | 23,480  | 9,767,680   | 46,960 | 84% | 24,614,304    | 預定現役上校支領退休俸(含脫離就業、提前退伍)   |
|    | 中校十一級(當年)    | 810    | 41,145  | 40%   | 16,458  | 13,330,980  | 41,145 | 82% | 40,992,885    | 預定現役中校支領退休俸(含脫離就業、提前退伍)   |
|    | 少校十二級(當年)    | 578    | 38,235  | 30%   | 11,471  | 6,630,238   | 38,235 | 80% | 26,519,796    | 預定現役少校支領退休俸(含脫離就業、提前退伍)   |
|    | 一等士官長十級(當年)  | 436    | 30,160  | 35%   | 10,556  | 4,602,416   | 30,160 | 81% | 15,977,220    | 預定現役一等長支領退休俸(含脫離就業)       |
|    | 二等士官長十四級(當年) | 187    | 29,515  | 35%   | 10,330  | 1,931,710   | 29,515 | 81% | 6,705,914     | 預定現役二等長支領退休俸(含脫離就業)       |
|    | 三等士官長十八級(當年) | 125    | 30,160  | 40%   | 12,064  | 1,508,000   | 30,160 | 82% | 4,637,063     | 預定現役三等長支領退休俸(含脫離就業)       |
|    | 上士十二級(當年)    | 532    | 24,995  | 60%   | 14,997  | 7,978,404   | 24,995 | 86% | 17,153,808    | 預定現役上士支領退休俸(含脫離就業)        |
| 休  | 上將(以前)       | 35     | 184,960 |       | 136,870 | 4,790,450   | 92,480 | 95% | 4,612,440     | 維持以往年度核退上將繼續支領退休俸         |
|    | 上將(以前)       | 21     | 92,480  | 50%   | 46,240  | 971,040     | 92,480 | 50% | 1,456,560     | 維持以往年度核退上將遺眷繼續支領退休俸半數     |
|    | 中將六級(以前)     | 477    | 80,090  |       | 53,320  | 25,433,640  | 51,480 | 95% | 34,992,243    | 維持以往年度核退中將繼續支領退休俸         |
|    | 中將六級(以前)     | 216    | 51,480  | 50%   | 25,740  | 5,559,840   | 51,480 | 50% | 8,339,760     | 維持以往年度核退中將遺眷繼續支領退休俸半數     |
|    | 少將十級(以前)     | 2,056  | 72,285  |       | 45,851  | 94,269,656  | 50,835 | 95% | 148,935,612   | 維持以往年度核退少將繼續支領退休俸         |
|    | 少將十級(以前)     | 763    | 50,835  | 50%   | 25,418  | 19,393,934  | 50,835 | 50% | 29,090,901    | 維持以往年度核退少將遺眷繼續支領退休俸半數     |
|    | 上校十級(以前)     | 17,913 | 46,960  | 80%   | 37,568  | 672,955,584 | 46,960 | 80% | 1,009,433,376 | 維持以往年度核退上校繼續支領退休俸、生補費     |
|    | 上校十級(以前)     | 5,785  | 46,960  | 50%   | 23,480  | 135,831,800 | 46,960 | 50% | 203,747,700   | 維持以往年度核退上校遺眷繼續支領退休俸、生補費半數 |
|    | 中校十一級(以前)    | 29,373 | 41,145  | 80%   | 32,916  | 966,841,668 | 41,145 | 80% | 1,450,262,502 | 維持以往年度核退中校繼續支領退休俸、生補費     |
|    | 中校十一級(以前)    | 8,505  | 41,145  | 50%   | 20,573  | 174,973,365 | 41,145 | 50% | 262,460,048   | 維持以往年度核退中校遺眷繼續支領退休俸、生補費半數 |
|    | 少校十二級(以前)    | 22,031 | 38,235  | 80%   | 30,588  | 673,884,228 | 38,235 | 80% | 1,010,826,342 | 維持以往年度核退少校繼續支領退休俸、生補費     |
|    | 少校十二級(以前)    | 10,213 | 38,235  | 50%   | 19,118  | 195,252,134 | 38,235 | 50% | 292,878,201   | 維持以往年度核退少校遺眷繼續支領退休俸、生補費半數 |
|    | 上尉十一級(以前)    | 9,075  | 34,040  | 80%   | 27,232  | 247,130,400 | 34,040 | 80% | 370,695,600   | 維持以往年度核退上尉繼續支領退休俸、生補費     |
|    | 上尉十一級(以前)    | 7,058  | 34,040  | 50%   | 17,020  | 120,127,160 | 34,040 | 50% | 180,190,740   | 維持以往年度核退上尉遺眷繼續支領退休俸、生補費半數 |
|    | 中尉十級(以前)     | 2,462  | 26,930  | 80%   | 21,544  | 53,041,328  | 26,930 | 80% | 79,561,992    | 維持以往年度核退中尉繼續支領退休俸、生補費     |
|    | 中尉十級(以前)     | 2,448  | 26,930  | 50%   | 13,465  | 32,962,320  | 26,930 | 50% | 49,443,480    | 維持以往年度核退中尉遺眷繼續支領退休俸、生補費半數 |

**國軍退除役官兵輔導委員會**  
**退休及贍養官兵薪給計算說明**

中華民國100年度

單位：新臺幣元

| 區分 | 階級              | 人數        | 退除給與薪餉 | 退除折扣率  | 折扣後給薪  | 月需數            | 年終慰問金       |        |               | 說明                         |                           |
|----|-----------------|-----------|--------|--------|--------|----------------|-------------|--------|---------------|----------------------------|---------------------------|
|    |                 |           |        |        |        |                | 本俸          | 退除折扣率  | 小計            |                            |                           |
| 退  | 少尉十級(以前)        | 1,342     | 24,995 | 80%    | 19,996 | 26,834,632     | 24,995      | 80%    | 40,251,948    | 維持以往年度核退少尉繼續支領退休俸、生補費      |                           |
|    | 少尉十級(以前)        | 936       | 24,995 | 50%    | 12,498 | 11,698,128     | 24,995      | 50%    | 17,547,192    | 維持以往年度核退少尉遺眷繼續支領退休俸、生補費半數  |                           |
|    | 一等士官長十四級(以前)    | 18,941    | 32,745 | 80%    | 26,196 | 496,178,436    | 32,745      | 80%    | 744,267,654   | 維持以往年度核退一等長繼續支領退休俸、生補費     |                           |
|    | 一等士官長十四級(以前)    | 8,430     | 32,745 | 50%    | 16,373 | 138,024,390    | 32,745      | 50%    | 207,036,585   | 維持以往年度核退一等長遺眷繼續支領退休俸、生補費半數 |                           |
|    | 二等士官長十四級(以前)    | 3,136     | 30,160 | 80%    | 24,128 | 75,665,408     | 30,160      | 80%    | 113,498,112   | 維持以往年度核退二等長繼續支領退休俸、生補費     |                           |
|    | 二等士官長十四級(以前)    | 1,043     | 30,160 | 50%    | 15,080 | 15,728,440     | 30,160      | 50%    | 23,592,660    | 維持以往年度核退二等長遺眷繼續支領退休俸、生補費半數 |                           |
|    | 三等士官長十八級(以前)    | 1,761     | 30,810 | 80%    | 24,648 | 43,405,128     | 30,810      | 80%    | 65,107,692    | 維持以往年度核退三等長繼續支領退休俸、生補費     |                           |
|    | 三等士官長十八級(以前)    | 1,402     | 30,810 | 50%    | 15,405 | 21,597,810     | 30,810      | 50%    | 32,396,715    | 維持以往年度核退三等長遺眷繼續支領退休俸、生補費半數 |                           |
|    | 休               | 上士十一級(以前) | 25,314 | 24,350 | 80%    | 19,480         | 493,116,720 | 24,350 | 80%           | 739,675,080                | 維持以往年度核退上士繼續支領退休俸、生補費     |
|    |                 | 上士十一級(以前) | 23,962 | 24,350 | 50%    | 12,175         | 291,737,350 | 24,350 | 50%           | 437,606,025                | 維持以往年度核退上士遺眷繼續支領退休俸、生補費半數 |
|    |                 | 中士十一級(以前) | 1,528  | 20,470 | 80%    | 16,376         | 25,022,528  | 20,470 | 80%           | 37,533,792                 | 維持以往年度核退中士繼續支領退休俸、生補費     |
|    |                 | 中士十一級(以前) | 2,555  | 20,470 | 50%    | 10,235         | 26,150,425  | 20,470 | 50%           | 39,225,638                 | 維持以往年度核退中士遺眷繼續支領退休俸、生補費半數 |
|    |                 | 下士十一級(以前) | 196    | 15,305 | 80%    | 12,244         | 2,399,824   | 15,305 | 80%           | 3,599,736                  | 維持以往年度核退下士繼續支領退休俸、生補費     |
|    |                 | 下士十一級(以前) | 2,184  | 15,305 | 50%    | 7,653          | 16,714,152  | 15,305 | 50%           | 25,071,228                 | 維持以往年度核退下士遺眷繼續支領退休俸、生補費半數 |
|    | 小計              | 214,310   |        |        |        | 5,156,550,043  |             |        |               |                            |                           |
|    | 全年合計            | 214,310   |        |        |        | 61,878,600,516 |             |        | 7,804,774,915 |                            |                           |
| 贍  | 中尉九級(當年)        | 10        | 26,930 | 80%    | 21,544 | 215,440        | 26,930      | 80%    | 323,160       | 預定現役支領贍養金，分月發布平均計列         |                           |
|    | 少校十一級(以前)       | 388       | 38,235 | 80%    | 30,588 | 11,868,144     | 38,235      | 80%    | 17,802,216    | 維持以往年度核退繼續支領贍養金            |                           |
|    | 上士十一級(當年)       | 10        | 24,995 | 80%    | 19,996 | 199,960        | 24,995      | 80%    | 299,940       | 預定現役支領贍養金，分月發布平均計列         |                           |
|    | 上士十一級(以前)       | 1,248     | 24,350 | 80%    | 19,480 | 24,311,040     | 24,350      | 80%    | 36,466,560    | 維持以往年度核退繼續支領贍養金            |                           |
|    | 小計              | 1,656     |        |        |        | 36,594,584     |             |        |               |                            |                           |
|    | 全年合計            | 1,656     |        |        |        | 439,135,008    |             |        | 54,891,876    |                            |                           |
| 金  | 全年總計            | 215,966   |        |        |        | 62,317,735,524 |             |        | 7,859,666,791 |                            |                           |
|    | 月退俸、贍養金及年終慰問金總計 | 215,966   |        |        |        | 70,177,402,315 |             |        |               |                            |                           |

**國軍退除役官兵輔導委員會**  
**歲出計畫提要及分支計畫概況表**

經費門併計

中華民國100年度

單位：新臺幣千元

| 工作計畫名稱及編號                         | 7642019700 退除役官兵退休業務 | 預算金額                          | 40,173   |
|-----------------------------------|----------------------|-------------------------------|--|
| 計畫內容：                             |                      | 預期成果：                         |  |
| 1. 辦理退除役官兵退休給與之審核、發放等作業。          |                      | 適時辦理退除役官兵各項給與之審核、發放，以安定其退後生活。 |  |
| 2. 辦理退除役官兵俸金支領憑證換發暨身分校正及扣繳所得稅等作業。 |                      |                               |  |
| 3. 辦理退除役官兵身分清查及退除勤務作業。            |                      |                               |  |
| 4. 辦理單身退員宿舍管理作業。                  |                      |                               |  |
| 5. 辦理軍職人員退休補償(助)金作業。              |                      |                               |  |
| 分支計畫及用途別科目                        | 預算金額                 | 承辦單位                          | 說明   |
| 01 退除業務作業                         | 40,173               | 第二處                           | 1. 辦理退除業務所需約聘僱人員薪資、年終獎金、休假補助費、超時加班費(1,177千元)、公提離職儲金、依勞基法、健保法扣繳規定之雇主應負擔勞、健保費等人事費19,630千元。 |
| 0100 人事費                          | 19,630               |                               | 2. 寄發退除俸金、各項補助費通知單及業務協調所需郵資電話費3,791千元。   |
| 0104 約聘僱人員待遇                      | 13,894               |                               | 3. 辦理各項退除業務之電腦機具及週邊硬體設備維護費用20千元。   |
| 0111 獎金                           | 1,687                |                               | 4. 辦理退除給與發放作業所需資訊硬體設備租金費用135千元。  |
| 0121 其他給與                         | 480                  |                               | 5. 辦理追繳溢領退除給與委請律師顧問費用50千元。   |
| 0131 加班值班費                        | 1,177                |                               | 6. 辦理退除作業所需文具用品、紙張、書籍等物品費用3,062千元。   |
| 0142 退休退職給付                       | 104                  |                               | 7. 辦理核定退除作業所需表冊印製、獎牌、查證費等一般事務費12,493千元。  |
| 0143 退休離職儲金                       | 868                  |                               | 8. 辦理退除業務單位所需辦公機具維修養護費用19千元。   |
| 0151 保險                           | 1,420                |                               | 9. 辦理退除業務單位所需設施及機械設備養護費用38千元。  |
| 0200 業務費                          | 20,475               |                               | 10. 辦理發放各項退除俸給、教補費及派赴各地督訪等所需差旅費用867千元。   |
| 0203 通訊費                          | 3,791                |                               | 11. 辦理退除業務所需個人電腦、顯示器及掃描器等電腦硬體設備購置68千元。   |
| 0215 資訊服務費                        | 20                   |                               |  |
| 0219 其他業務租金                       | 135                  |                               |  |
| 0250 按日按件計資酬金                     | 50                   |                               |  |
| 0271 物品                           | 3,062                |                               |  |
| 0279 一般事務費                        | 12,493               |                               |  |
| 0283 車輛及辦公器具養護費                   | 19                   |                               |  |
| 0284 設施及機械設備養護費                   | 38                   |                               |  |
| 0291 國內旅費                         | 867                  |                               |  |
| 0300 設備及投資                        | 68                   |                               |  |
| 0306 資訊軟硬體設備費                     | 68                   |                               |  |

本 頁 空 白

**國軍退除役官兵輔導委員會  
各項費用彙計表**

中華民國100年度

單位：新臺幣千元

| 工作計畫名稱及編號<br>第一、二級用途別<br>科目名稱及編號 | 6842010100<br>一般行政 | 6842010200<br>退除役官兵輔導<br>專業務 | 6842010300<br>榮民醫療照護 | 6642010400<br>榮民及榮眷健<br>康保險 | 5142010500<br>醫學臨床教學<br>研究 | 6842010600<br>林區及農場永<br>續經營 |
|----------------------------------|--------------------|------------------------------|----------------------|-----------------------------|----------------------------|-----------------------------|
| 合計                               | 3,762,611          | 107,107                      | 2,277,870            | 11,378,157                  | 1,136,880                  | 12,000                      |
| 0100人事費                          | 2,846,397          | -                            | -                    | -                           | -                          | -                           |
| 0102政務人員待遇                       | 2,220              | -                            | -                    | -                           | -                          | -                           |
| 0103法定編制人員待遇                     | 1,210,351          | -                            | -                    | -                           | -                          | -                           |
| 0104約聘僱人員待遇                      | 13,512             | -                            | -                    | -                           | -                          | -                           |
| 0105技工及工友待遇                      | 476,160            | -                            | -                    | -                           | -                          | -                           |
| 0111獎金                           | 495,691            | -                            | -                    | -                           | -                          | -                           |
| 0121其他給與                         | 98,458             | -                            | -                    | -                           | -                          | -                           |
| 0131加班值班費                        | 95,660             | -                            | -                    | -                           | -                          | -                           |
| 0142退休退職給付                       | 148,265            | -                            | -                    | -                           | -                          | -                           |
| 0143退休離職儲金                       | 153,263            | -                            | -                    | -                           | -                          | -                           |
| 0151保險                           | 152,817            | -                            | -                    | -                           | -                          | -                           |
| 0200業務費                          | 124,856            | 102,357                      | 254,910              | -                           | -                          | -                           |
| 0201教育訓練費                        | 843                | -                            | 230                  | -                           | -                          | -                           |
| 0202水電費                          | 8,098              | -                            | -                    | -                           | -                          | -                           |
| 0203通訊費                          | 12,778             | 17,974                       | 360                  | -                           | -                          | -                           |
| 0211土地租金                         | -                  | -                            | -                    | -                           | -                          | -                           |
| 0215資訊服務費                        | 22,194             | -                            | -                    | -                           | -                          | -                           |
| 0219其他業務租金                       | 4,207              | 85                           | -                    | -                           | -                          | -                           |
| 0221稅捐及規費                        | 333                | 300                          | -                    | -                           | -                          | -                           |
| 0231保險費                          | 1,618              | 15                           | -                    | -                           | -                          | -                           |
| 0241兼職費                          | 204                | -                            | -                    | -                           | -                          | -                           |
| 0249臨時人員酬金                       | 2,700              | -                            | 16,550               | -                           | -                          | -                           |
| 0250按日按件計資酬金                     | 2,880              | 242                          | 5,110                | -                           | -                          | -                           |
| 0251委辦費                          | -                  | -                            | 7,875                | -                           | -                          | -                           |
| 0261國際組織會費                       | -                  | 160                          | -                    | -                           | -                          | -                           |
| 0262國內組織會費                       | 20                 | 5                            | 8                    | -                           | -                          | -                           |
| 0271物品                           | 12,544             | 650                          | 2,400                | -                           | -                          | -                           |
| 0279一般事務費                        | 33,094             | 79,130                       | 221,024              | -                           | -                          | -                           |
| 0282房屋建築養護費                      | 5,975              | -                            | -                    | -                           | -                          | -                           |

**國軍退除役官兵輔導委員會  
各項費用彙計表**

中華民國100年度

單位：新臺幣千元

| 工作計畫名稱及編號<br>第一、二級用途別<br>科目名稱及編號 | 6842010100<br>一般行政 | 6842010200<br>退除役官兵輔導業務 | 6842010300<br>榮民醫療照護 | 6642010400<br>榮民及榮眷健康保險 | 5142010500<br>醫學臨床教學研究 | 6842010600<br>林區及農場永續經營 |
|----------------------------------|--------------------|-------------------------|----------------------|-------------------------|------------------------|-------------------------|
| 0283車輛及辦公器具養護費                   | 560                | -                       | -                    | -                       | -                      | -                       |
| 0284設施及機械設備養護費                   | 9,114              | -                       | -                    | -                       | -                      | -                       |
| 0291國內旅費                         | 6,327              | 1,133                   | 753                  | -                       | -                      | -                       |
| 0292大陸地區旅費                       | -                  | 600                     | -                    | -                       | -                      | -                       |
| 0293國外旅費                         | -                  | 1,933                   | -                    | -                       | -                      | -                       |
| 0294運費                           | -                  | -                       | -                    | -                       | -                      | -                       |
| 0295短程車資                         | 107                | 130                     | 600                  | -                       | -                      | -                       |
| 0299特別費                          | 1,260              | -                       | -                    | -                       | -                      | -                       |
| 0300設備及投資                        | 96,259             | -                       | 1,581                | -                       | -                      | -                       |
| 0302房屋建築及設備費                     | -                  | -                       | -                    | -                       | -                      | -                       |
| 0303公共建設及設施費                     | -                  | -                       | -                    | -                       | -                      | -                       |
| 0304機械設備費                        | -                  | -                       | 1,150                | -                       | -                      | -                       |
| 0305運輸設備費                        | -                  | -                       | -                    | -                       | -                      | -                       |
| 0306資訊軟硬體設備費                     | 89,141             | -                       | 281                  | -                       | -                      | -                       |
| 0319雜項設備費                        | 7,118              | -                       | 150                  | -                       | -                      | -                       |
| 0400獎補助費                         | 695,099            | 4,750                   | 2,021,379            | 11,378,157              | 1,136,880              | 12,000                  |
| 0432對特種基金之補助                     | 654,179            | -                       | 1,833,437            | -                       | 1,136,880              | 12,000                  |
| 0437對國內團體之捐助                     | -                  | 4,750                   | -                    | -                       | -                      | -                       |
| 0438對私校之獎助                       | -                  | -                       | 810                  | -                       | -                      | -                       |
| 0441對學生之獎助                       | -                  | -                       | 23,760               | -                       | -                      | -                       |
| 0443社會保險負擔                       | -                  | -                       | -                    | 11,378,157              | -                      | -                       |
| 0451公費就養及醫療補助                    | -                  | -                       | 163,372              | -                       | -                      | -                       |
| 0454差額補貼                         | 27,000             | -                       | -                    | -                       | -                      | -                       |
| 0475獎勵及慰問                        | 13,920             | -                       | -                    | -                       | -                      | -                       |
| 0476其他補助及捐助                      | -                  | -                       | -                    | -                       | -                      | -                       |
| 0900預備金                          | -                  | -                       | -                    | -                       | -                      | -                       |
| 0901第一預備金                        | -                  | -                       | -                    | -                       | -                      | -                       |

**國軍退除役官兵輔導委員會  
各項費用彙計表(續)**

中華民國100年度

單位：新臺幣千元

| 工作計畫名稱及編號<br>第一、二級用途別<br>科目名稱及編號 | 5142010700<br>退除役官兵就<br>學、職訓 | 6842010800<br>榮民安養及養<br>護 | 6742010900<br>退除役官兵服<br>務救助與照顧 | 6842019002<br>營建工程 | 6842019011<br>交通及運輸設<br>備 | 7542019600<br>退除役官兵退<br>休給付 |
|----------------------------------|------------------------------|---------------------------|--------------------------------|--------------------|---------------------------|-----------------------------|
| 合 計                              | 126,008                      | 13,431,032                | 768,251                        | 340,153            | 2,960                     | 97,700,000                  |
| 0100人事費                          | -                            | -                         | -                              | -                  | -                         | 77,487,688                  |
| 0102政務人員待遇                       | -                            | -                         | -                              | -                  | -                         | -                           |
| 0103法定編制人員待遇                     | -                            | -                         | -                              | -                  | -                         | -                           |
| 0104約聘僱人員待遇                      | -                            | -                         | -                              | -                  | -                         | -                           |
| 0105技工及工友待遇                      | -                            | -                         | -                              | -                  | -                         | -                           |
| 0111獎金                           | -                            | -                         | -                              | -                  | -                         | 7,864,126                   |
| 0121其他給與                         | -                            | -                         | -                              | -                  | -                         | -                           |
| 0131加班值班費                        | -                            | -                         | -                              | -                  | -                         | -                           |
| 0142退休退職給付                       | -                            | -                         | -                              | -                  | -                         | 69,623,562                  |
| 0143退休離職儲金                       | -                            | -                         | -                              | -                  | -                         | -                           |
| 0151保險                           | -                            | -                         | -                              | -                  | -                         | -                           |
| 0200業務費                          | 37,108                       | 621,834                   | 97,676                         | -                  | -                         | 15,064                      |
| 0201教育訓練費                        | 85                           | 1,440                     | 789                            | -                  | -                         | -                           |
| 0202水電費                          | 3,486                        | 67,779                    | 8,429                          | -                  | -                         | -                           |
| 0203通訊費                          | 1,036                        | 8,727                     | 6,896                          | -                  | -                         | -                           |
| 0211土地租金                         | -                            | 400                       | -                              | -                  | -                         | -                           |
| 0215資訊服務費                        | 263                          | -                         | -                              | -                  | -                         | -                           |
| 0219其他業務租金                       | 410                          | 6,608                     | 9,600                          | -                  | -                         | -                           |
| 0221稅捐及規費                        | 100                          | 1,891                     | 532                            | -                  | -                         | -                           |
| 0231保險費                          | 3,318                        | 3,921                     | 1,823                          | -                  | -                         | -                           |
| 0241兼職費                          | -                            | -                         | -                              | -                  | -                         | -                           |
| 0249臨時人員酬金                       | -                            | 840                       | -                              | -                  | -                         | 12,564                      |
| 0250按日按件計資酬金                     | 7,973                        | 1,868                     | 1,162                          | -                  | -                         | -                           |
| 0251委辦費                          | -                            | -                         | -                              | -                  | -                         | -                           |
| 0261國際組織會費                       | -                            | -                         | -                              | -                  | -                         | -                           |
| 0262國內組織會費                       | -                            | -                         | -                              | -                  | -                         | -                           |
| 0271物品                           | 5,617                        | 49,046                    | 10,154                         | -                  | -                         | -                           |
| 0279一般事務費                        | 8,664                        | 427,142                   | 38,326                         | -                  | -                         | 2,500                       |
| 0282房屋建築養護費                      | 2,261                        | 11,999                    | 11,733                         | -                  | -                         | -                           |

**國軍退除役官兵輔導委員會  
各項費用彙計表(續)**

中華民國100年度

單位：新臺幣千元

| 工作計畫名稱及編號<br>第一、二級用途別<br>科目名稱及編號 | 5142010700<br>退除役官兵就<br>學、職訓 | 6842010800<br>榮民安養及養<br>護 | 6742010900<br>退除役官兵服<br>務救助與照顧 | 6842019002<br>營建工程 | 6842019011<br>交通及運輸設<br>備 | 7542019600<br>退除役官兵退<br>休給付 |
|----------------------------------|------------------------------|---------------------------|--------------------------------|--------------------|---------------------------|-----------------------------|
| 0283車輛及辦公器具養護費                   | 102                          | 5,130                     | 1,876                          | -                  | -                         | -                           |
| 0284設施及機械設備養護費                   | 2,037                        | 26,286                    | 1,045                          | -                  | -                         | -                           |
| 0291國內旅費                         | 1,500                        | 4,021                     | 2,950                          | -                  | -                         | -                           |
| 0292大陸地區旅費                       | -                            | 2,200                     | -                              | -                  | -                         | -                           |
| 0293國外旅費                         | -                            | -                         | -                              | -                  | -                         | -                           |
| 0294運費                           | 100                          | -                         | -                              | -                  | -                         | -                           |
| 0295短程車資                         | 60                           | 808                       | 249                            | -                  | -                         | -                           |
| 0299特別費                          | 96                           | 1,728                     | 2,112                          | -                  | -                         | -                           |
| 0300設備及投資                        | -                            | 33,388                    | 8,878                          | 340,153            | 2,960                     | -                           |
| 0302房屋建築及設備費                     | -                            | -                         | -                              | 336,153            | -                         | -                           |
| 0303公共建設及設施費                     | -                            | -                         | -                              | 4,000              | -                         | -                           |
| 0304機械設備費                        | -                            | 9,412                     | -                              | -                  | -                         | -                           |
| 0305運輸設備費                        | -                            | -                         | -                              | -                  | 2,960                     | -                           |
| 0306資訊軟硬體設備費                     | -                            | -                         | -                              | -                  | -                         | -                           |
| 0319雜項設備費                        | -                            | 23,976                    | 8,878                          | -                  | -                         | -                           |
| 0400獎補助費                         | 88,900                       | 12,775,810                | 661,697                        | -                  | -                         | 20,197,248                  |
| 0432對特種基金之補助                     | -                            | -                         | -                              | -                  | -                         | -                           |
| 0437對國內團體之捐助                     | -                            | -                         | -                              | -                  | -                         | -                           |
| 0438對私校之獎助                       | -                            | -                         | -                              | -                  | -                         | -                           |
| 0441對學生之獎助                       | 87,570                       | -                         | -                              | -                  | -                         | -                           |
| 0443社會保險負擔                       | -                            | -                         | -                              | -                  | -                         | -                           |
| 0451公費就養及醫療補助                    | -                            | 12,771,415                | -                              | -                  | -                         | -                           |
| 0454差額補貼                         | -                            | -                         | -                              | -                  | -                         | 20,193,476                  |
| 0475獎勵及慰問                        | -                            | -                         | -                              | -                  | -                         | 3,772                       |
| 0476其他補助及捐助                      | 1,330                        | 4,395                     | 661,697                        | -                  | -                         | -                           |
| 0900預備金                          | -                            | -                         | -                              | -                  | -                         | -                           |
| 0901第一預備金                        | -                            | -                         | -                              | -                  | -                         | -                           |

**國軍退除役官兵輔導委員會  
各項費用彙計表(續)**

中華民國100年度

單位：新臺幣千元

| 工作計畫名稱及編號<br>第一、二級用途別<br>科目名稱及編號 | 7642019700<br>退除役官兵退<br>休業務 | 6842019800<br>第一預備金 |  |  | 合 計         |
|----------------------------------|-----------------------------|---------------------|--|--|-------------|
| 合 計                              | 40,173                      | 30,000              |  |  | 131,113,202 |
| 0100人事費                          | 19,630                      | -                   |  |  | 80,353,715  |
| 0102政務人員待遇                       | -                           | -                   |  |  | 2,220       |
| 0103法定編制人員待遇                     | -                           | -                   |  |  | 1,210,351   |
| 0104約聘僱人員待遇                      | 13,894                      | -                   |  |  | 27,406      |
| 0105技工及工友待遇                      | -                           | -                   |  |  | 476,160     |
| 0111獎金                           | 1,687                       | -                   |  |  | 8,361,504   |
| 0121其他給與                         | 480                         | -                   |  |  | 98,938      |
| 0131加班值班費                        | 1,177                       | -                   |  |  | 96,837      |
| 0142退休退職給付                       | 104                         | -                   |  |  | 69,771,931  |
| 0143退休離職儲金                       | 868                         | -                   |  |  | 154,131     |
| 0151保險                           | 1,420                       | -                   |  |  | 154,237     |
| 0200業務費                          | 20,475                      | -                   |  |  | 1,274,280   |
| 0201教育訓練費                        | -                           | -                   |  |  | 3,387       |
| 0202水電費                          | -                           | -                   |  |  | 87,792      |
| 0203通訊費                          | 3,791                       | -                   |  |  | 51,562      |
| 0211土地租金                         | -                           | -                   |  |  | 400         |
| 0215資訊服務費                        | 20                          | -                   |  |  | 22,477      |
| 0219其他業務租金                       | 135                         | -                   |  |  | 21,045      |
| 0221稅捐及規費                        | -                           | -                   |  |  | 3,156       |
| 0231保險費                          | -                           | -                   |  |  | 10,695      |
| 0241兼職費                          | -                           | -                   |  |  | 204         |
| 0249臨時人員酬金                       | -                           | -                   |  |  | 32,654      |
| 0250按日按件計資酬金                     | 50                          | -                   |  |  | 19,285      |
| 0251委辦費                          | -                           | -                   |  |  | 7,875       |
| 0261國際組織會費                       | -                           | -                   |  |  | 160         |
| 0262國內組織會費                       | -                           | -                   |  |  | 33          |
| 0271物品                           | 3,062                       | -                   |  |  | 83,473      |
| 0279一般事務費                        | 12,493                      | -                   |  |  | 822,373     |
| 0282房屋建築養護費                      | -                           | -                   |  |  | 31,968      |

**國軍退除役官兵輔導委員會  
各項費用彙計表(續)**

中華民國100年度

單位：新臺幣千元

| 工作計畫名稱及編號<br>第一、二級用途別<br>科目名稱及編號 | 7642019700<br>退除役官兵退<br>休業務 | 6842019800<br>第一預備金 |  |  | 合 計        |
|----------------------------------|-----------------------------|---------------------|--|--|------------|
| 0283車輛及辦公器具養護費                   | 19                          | -                   |  |  | 7,687      |
| 0284設施及機械設備養護費                   | 38                          | -                   |  |  | 38,520     |
| 0291國內旅費                         | 867                         | -                   |  |  | 17,551     |
| 0292大陸地區旅費                       | -                           | -                   |  |  | 2,800      |
| 0293國外旅費                         | -                           | -                   |  |  | 1,933      |
| 0294運費                           | -                           | -                   |  |  | 100        |
| 0295短程車資                         | -                           | -                   |  |  | 1,954      |
| 0299特別費                          | -                           | -                   |  |  | 5,196      |
| 0300設備及投資                        | 68                          | -                   |  |  | 483,287    |
| 0302房屋建築及設備費                     | -                           | -                   |  |  | 336,153    |
| 0303公共建設及設施費                     | -                           | -                   |  |  | 4,000      |
| 0304機械設備費                        | -                           | -                   |  |  | 10,562     |
| 0305運輸設備費                        | -                           | -                   |  |  | 2,960      |
| 0306資訊軟硬體設備費                     | 68                          | -                   |  |  | 89,490     |
| 0319雜項設備費                        | -                           | -                   |  |  | 40,122     |
| 0400獎補助費                         | -                           | -                   |  |  | 48,971,920 |
| 0432對特種基金之補助                     | -                           | -                   |  |  | 3,636,496  |
| 0437對國內團體之捐助                     | -                           | -                   |  |  | 4,750      |
| 0438對私校之獎助                       | -                           | -                   |  |  | 810        |
| 0441對學生之獎助                       | -                           | -                   |  |  | 111,330    |
| 0443社會保險負擔                       | -                           | -                   |  |  | 11,378,157 |
| 0451公費就養及醫療補助                    | -                           | -                   |  |  | 12,934,787 |
| 0454差額補貼                         | -                           | -                   |  |  | 20,220,476 |
| 0475獎勵及慰問                        | -                           | -                   |  |  | 17,692     |
| 0476其他補助及捐助                      | -                           | -                   |  |  | 667,422    |
| 0900預備金                          | -                           | 30,000              |  |  | 30,000     |
| 0901第一預備金                        | -                           | 30,000              |  |  | 30,000     |

國軍退除役官

歲出用途別

中華民國

| 科 目 |   |    |   | 經 常 支          |            |           |            |     |
|-----|---|----|---|----------------|------------|-----------|------------|-----|
| 款   | 項 | 目  | 節 | 名 稱            | 人事費        | 業務費       | 獎補助費       | 債務費 |
| 17  |   |    |   | 國軍退除役官兵輔導委員會主管 | 80,353,715 | 1,274,280 | 48,969,380 | -   |
|     | 1 |    |   | 國軍退除役官兵輔導委員會   | 80,353,715 | 1,274,280 | 48,969,380 | -   |
|     |   |    |   | 教育支出           | -          | 37,108    | 1,225,780  | -   |
|     |   | 1  |   | 醫學臨床教學研究       | -          | -         | 1,136,880  | -   |
|     |   | 2  |   | 退除役官兵就學、職訓     | -          | 37,108    | 88,900     | -   |
|     |   |    |   | 社會保險支出         | -          | -         | 11,378,157 | -   |
|     |   | 3  |   | 榮民及榮眷健康保險      | -          | -         | 11,378,157 | -   |
|     |   |    |   | 社會救助支出         | -          | 97,676    | 661,697    | -   |
|     |   | 4  |   | 退除役官兵服務救助與照顧   | -          | 97,676    | 661,697    | -   |
|     |   |    |   | 福利服務支出         | 2,846,397  | 1,103,957 | 15,506,498 | -   |
|     |   | 5  |   | 一般行政           | 2,846,397  | 124,856   | 695,099    | -   |
|     |   | 6  |   | 退除役官兵輔導業務      | -          | 102,357   | 4,750      | -   |
|     |   | 7  |   | 榮民醫療照護         | -          | 254,910   | 2,018,839  | -   |
|     |   | 8  |   | 林區及農場永續經營      | -          | -         | 12,000     | -   |
|     |   | 9  |   | 榮民安養及養護        | -          | 621,834   | 12,775,810 | -   |
|     |   | 10 |   | 一般建築及設備        | -          | -         | -          | -   |
|     |   |    | 1 | 營建工程           | -          | -         | -          | -   |
|     |   |    | 2 | 交通及運輸設備        | -          | -         | -          | -   |
|     |   | 11 |   | 第一預備金          | -          | -         | -          | -   |
|     |   |    |   | 退休撫卹給付支出       | 77,487,688 | 15,064    | 20,197,248 | -   |
|     |   | 12 |   | 退除役官兵退休給付      | 77,487,688 | 15,064    | 20,197,248 | -   |
|     |   |    |   | 退休撫卹業務支出       | 19,630     | 20,475    | -          | -   |
|     |   | 13 |   | 退除役官兵退休業務      | 19,630     | 20,475    | -          | -   |

兵輔導委員會  
科目分析表

100年度

單位：新臺幣千元

| 出      |             | 資 本 支 出 |         |       |     |         | 合 計         |
|--------|-------------|---------|---------|-------|-----|---------|-------------|
| 預備金    | 小計          | 業務費     | 設備及投資   | 獎補助費  | 預備金 | 小計      |             |
| 30,000 | 130,627,375 | -       | 483,287 | 2,540 | -   | 485,827 | 131,113,202 |
| 30,000 | 130,627,375 | -       | 483,287 | 2,540 | -   | 485,827 | 131,113,202 |
| -      | 1,262,888   | -       | -       | -     | -   | -       | 1,262,888   |
| -      | 1,136,880   | -       | -       | -     | -   | -       | 1,136,880   |
| -      | 126,008     | -       | -       | -     | -   | -       | 126,008     |
| -      | 11,378,157  | -       | -       | -     | -   | -       | 11,378,157  |
| -      | 11,378,157  | -       | -       | -     | -   | -       | 11,378,157  |
| -      | 759,373     | -       | 8,878   | -     | -   | 8,878   | 768,251     |
| -      | 759,373     | -       | 8,878   | -     | -   | 8,878   | 768,251     |
| 30,000 | 19,486,852  | -       | 474,341 | 2,540 | -   | 476,881 | 19,963,733  |
| -      | 3,666,352   | -       | 96,259  | -     | -   | 96,259  | 3,762,611   |
| -      | 107,107     | -       | -       | -     | -   | -       | 107,107     |
| -      | 2,273,749   | -       | 1,581   | 2,540 | -   | 4,121   | 2,277,870   |
| -      | 12,000      | -       | -       | -     | -   | -       | 12,000      |
| -      | 13,397,644  | -       | 33,388  | -     | -   | 33,388  | 13,431,032  |
| -      | -           | -       | 343,113 | -     | -   | 343,113 | 343,113     |
| -      | -           | -       | 340,153 | -     | -   | 340,153 | 340,153     |
| -      | -           | -       | 2,960   | -     | -   | 2,960   | 2,960       |
| 30,000 | 30,000      | -       | -       | -     | -   | -       | 30,000      |
| -      | 97,700,000  | -       | -       | -     | -   | -       | 97,700,000  |
| -      | 97,700,000  | -       | -       | -     | -   | -       | 97,700,000  |
| -      | 40,105      | -       | 68      | -     | -   | 68      | 40,173      |
| -      | 40,105      | -       | 68      | -     | -   | 68      | 40,173      |

國軍退除役官  
資本支出  
中華民國

| 款  | 項 | 目 | 節 | 科<br>目<br>名 稱 及 編 號          | 土地 | 房屋建築    | 公共建設  |
|----|---|---|---|------------------------------|----|---------|-------|
|    |   |   |   |                              |    |         |       |
| 17 | 1 |   |   | 0042000000<br>國軍退除役官兵輔導委員會主管 | -  | 336,153 | 4,000 |
|    |   |   |   | 0042010000<br>國軍退除役官兵輔導委員會   | -  | 336,153 | 4,000 |
|    |   |   |   | 6742010000<br>社會救助支出         | -  | -       | -     |
|    |   |   |   | 6742010900<br>退除役官兵服務救助與照顧   | -  | -       | -     |
|    |   |   |   | 6842010000<br>福利服務支出         | -  | 336,153 | 4,000 |
|    |   |   |   | 6842010100<br>一般行政           | -  | -       | -     |
|    |   |   |   | 6842010300<br>榮民醫療照護         | -  | -       | -     |
|    |   |   |   | 6842010800<br>榮民安養及養護        | -  | -       | -     |
|    |   |   |   | 6842019000<br>一般建築及設備        | -  | 336,153 | 4,000 |
|    |   |   |   | 6842019002<br>營建工程           | -  | 336,153 | 4,000 |
|    |   |   |   | 6842019011<br>交通及運輸設備        | -  | -       | -     |
|    |   |   |   | 7642010000<br>退休撫卹業務支出       | -  | -       | -     |
|    |   |   |   | 7642019700<br>退除役官兵退休業務      | -  | -       | -     |

兵輔導委員會  
分析表

100年度

單位：新臺幣千元

| 機械設備   | 運輸設備  | 資訊軟硬體設備 | 雜項設備   | 權 利 | 投資及其他 | 合 計     |
|--------|-------|---------|--------|-----|-------|---------|
| 10,562 | 2,960 | 89,490  | 40,122 | -   | 2,540 | 485,827 |
| 10,562 | 2,960 | 89,490  | 40,122 | -   | 2,540 | 485,827 |
| -      | -     | -       | 8,878  | -   | -     | 8,878   |
| -      | -     | -       | 8,878  | -   | -     | 8,878   |
| 10,562 | 2,960 | 89,422  | 31,244 | -   | 2,540 | 476,881 |
| -      | -     | 89,141  | 7,118  | -   | -     | 96,259  |
| 1,150  | -     | 281     | 150    | -   | 2,540 | 4,121   |
| 9,412  | -     | -       | 23,976 | -   | -     | 33,388  |
| -      | 2,960 | -       | -      | -   | -     | 343,113 |
| -      | -     | -       | -      | -   | -     | 340,153 |
| -      | 2,960 | -       | -      | -   | -     | 2,960   |
| -      | -     | 68      | -      | -   | -     | 68      |
| -      | -     | 68      | -      | -   | -     | 68      |

**國軍退除役官兵輔導委員會**  
**人事費分析表**

中華民國100年度

單位：新臺幣千元

| 人 事 費 別    | 金 額        | 說 明  |
|------------|------------|--|
| 一、民意代表待遇   | -          |  |
| 二、政務人員待遇   | 2,220      | 本會特任1人全年度待遇2,220千元。  |
| 三、法定編制人員待遇 | 1,210,351  | 會本部職員343人全年度待遇239,768千元；森保處職員26人全年度待遇18,228千元；22個榮服處職員553人全年度待遇387,699千元；14所榮家及4所自費安養中心職員702人全年度待遇492,861千元；訓練中心職員30人全年度待遇21,033千元；移撥駐衛警89人全年待遇50,762千元，合共1,210,351千元。   |
| 四、約聘僱人員待遇  | 27,406     | 本會約聘人員7人全年度待遇4,536千元；22個榮服處約僱辦事員22人全年度待遇8,976千元；辦理退除業務約聘僱員待遇13,894千元，合共27,406千元。   |
| 五、技工及工友待遇  | 476,160    | 會本部技工工友39人全年度待遇14,976千元；森保處技工工友61人全年度待遇23,424千元；22個榮服處技工工友205人全年度待遇78,720千元；14所榮家及4所自費安養中心技工工友923人全年度待遇354,432千元；訓練中心技工工友12人全年度待遇4,608千元，合共476,160千元。  |
| 六、獎金       | 8,361,504  | 會本部員工(含駐衛警人員)考績獎金、特殊功勳獎賞及年終工作獎金136,858千元；醫師不開業獎金1,200千元；森保處員工年終工作獎金、考績獎金及特殊功勳獎賞10,740千元；22個榮服處員工年終工作獎金、考績獎金及特殊功勳獎賞121,859千元；14所榮家4所安養中心員工年終工作獎金、考績獎金及特殊功勳獎賞218,429千元；訓練中心員工年終工作獎金、考績獎金及特殊功勳獎賞6,605千元；支領退休俸、生活補助費及贍養金退除役官兵及辦理退休業務人員年終工作獎金7,865,813千元，合共8,361,504千元。 |
| 七、其他給與     | 98,938     | 會本部員工(含駐衛警人員)休假及交通補助14,394千元；森保處員工休假及交通補助1,722千元；22個榮服處員工休假及交通補助23,460千元；14所榮家4所安養中心員工休假及交通補助57,250千元；訓練中心員工休假及交通補助1,632千元；辦理退休給付業務人員休假補助480千元，合共98,938千元。   |
| 八、加班值班費    | 96,837     | 會本部員工(含駐衛警人員)加班值班費及不休假加班費2,633千元；森保處員工加班值班費及不休假加班費2,227千元；22個榮服處員工加班值班費及不休假加班費21,318千元；14所榮家4所安養中心員工加班值班費及不休假加班費46,896千元；訓練中心員工加班值班費及不休假加班   |
| 合 計        | 80,353,715 |  |

**國軍退除役官兵輔導委員會**  
**人事費分析表**

中華民國100年度

單位：新臺幣千元

| 人 事 費 別  | 金 額        | 說 明  |
|----------|------------|--|
| 九、退休退職給付 | 69,771,931 | 費1,586千元；辦理退除業務、支領憑證暨身分校正及補償金作業等所需加班值班費1,177千元，合共96,837千元(含超時加班費10,077千元)。   |
| 十、退休離職儲金 | 154,131    | 會本部退休退職給付92,780千元；森保處退休退職給付33,985千元；22個榮服處退休退職給付1,550千元；14所榮家4所自費安養中心退休退職給付13,450千元；訓練中心退休退職給付6,500千元；辦理退除役官兵退休給付及業務69,623,666千元，合共69,771,931千元。 |
| 十一、保險    | 154,237    | 會本部退休離職儲金24,283千元；森保處退休離職儲金3,838千元；22個榮服處退休離職儲金44,000千元；14所榮家及4所自費安養中心退休離職儲金78,735千元；訓練中心退休離職儲金2,407千元；辦理退除役官兵退休業務離職儲金868千元，合共154,131千元。         |
| 十二、調待準備  |            | 本會編制內職員(含駐衛警人員)、技工、工友及約聘僱人員參加公保、勞保、健保之公提部分152,817千元；辦理退除役官兵退休業務人員所需保險費1,420千元，合共154,237千元。   |
| 合 計      | 80,353,715 |  |

國軍退除役官  
預算員額  
中華民國

| 科 目 |   |   |   | 員 額 ( 單位 :                      |       |       |       |       |       |       |       |       |       |       |       |       |       |       |
|-----|---|---|---|---------------------------------|-------|-------|-------|-------|-------|-------|-------|-------|-------|-------|-------|-------|-------|-------|
| 款   | 項 | 目 | 節 | 名 稱                             | 職 員   |       | 警 察   |       | 法 警   |       | 駐 衛 警 |       | 工 友   |       | 技 工   |       | 駕 駛   |       |
|     |   |   |   |                                 | 本 年 度 | 上 年 度 | 本 年 度 | 上 年 度 | 本 年 度 | 上 年 度 | 本 年 度 | 上 年 度 | 本 年 度 | 上 年 度 | 本 年 度 | 上 年 度 | 本 年 度 | 上 年 度 |
| 17  |   |   |   | 004200000<br>國軍退除役官兵輔導<br>委員會主管 | 1,655 | 1,654 | -     | -     | -     | -     | 89    | 89    | 908   | 928   | 332   | 338   | -     | -     |
|     |   |   |   | 004201000<br>國軍退除役官兵輔導<br>委員會   | 1,655 | 1,654 | -     | -     | -     | -     | 89    | 89    | 908   | 928   | 332   | 338   | -     | -     |
|     |   |   |   | 5142010700<br>退除役官兵就學、職<br>訓    | 30    | 30    | -     | -     | -     | -     | -     | -     | 6     | 6     | 6     | 7     | -     | -     |
|     |   |   |   | 6742010900<br>退除役官兵服務救助<br>與照顧  | 553   | 553   | -     | -     | -     | -     | -     | -     | 145   | 150   | 60    | 59    | -     | -     |
|     |   |   |   | 6842010100<br>一般行政              | 344   | 343   | -     | -     | -     | -     | 89    | 89    | 17    | 15    | 22    | 23    | -     | -     |
|     |   |   | 8 | 6842010600<br>林區及農場永續經營         | 26    | 26    | -     | -     | -     | -     | -     | -     | -     | 61    | 63    | -     | -     |       |
|     |   |   | 9 | 6842010800<br>榮民安養及養護           | 702   | 702   | -     | -     | -     | -     | -     | 740   | 757   | 183   | 186   | -     | -     |       |

兵輔導委員會  
明細表

100年度

單位：新臺幣千元

| 聘 用   |       | 約 僱   |       | 駐外雇員  |       | 合 計   |       | 年 需 經 費   |           |         | 說 明   |
|-------|-------|-------|-------|-------|-------|-------|-------|-----------|-----------|---------|---|
| 本 年 度 | 上 年 度 | 本 年 度 | 上 年 度 | 本 年 度 | 上 年 度 | 本 年 度 | 上 年 度 | 本 年 度     | 上 年 度     | 比 較     |   |
| 7     | 7     | 22    | 22    | -     | -     | 3,013 | 3,038 | 2,750,737 | 2,752,661 | -1,924  |   |
| 7     | 7     | 22    | 22    | -     | -     | 3,013 | 3,038 | 2,750,737 | 2,752,661 | -1,924  |   |
| -     | -     | -     | -     | -     | -     | 42    | 43    | 45,022    | 46,127    | -1,105  | 人事費移編至「一般行政」業務計畫項下。   |
| -     | -     | 22    | 22    | -     | -     | 780   | 784   | 707,318   | 716,404   | -9,086  | 人事費移編至「一般行政」業務計畫項下。   |
| 7     | 7     | -     | -     | -     | -     | 479   | 477   | 610,225   | 572,403   | 37,822  | 本會及所屬機構人事費2,750,737千元(除退休給付及業務外)，均於本業務計畫項下編列，包括：<br>1.訓練中心人事費45,022千元。<br>2.服務機構人事費707,318千元。<br>3.會本部、駐衛警人事費及已退人員退俸等610,225千元。<br>4.森保處人事費95,896千元。<br>5.安養機構人事費1,292,276千元。 |
| -     | -     | -     | -     | -     | -     | 87    | 89    | 95,896    | 91,283    | 4,613   | 人事費移編至「一般行政」業務計畫項下。   |
| -     | -     | -     | -     | -     | -     | 1,625 | 1,645 | 1,292,276 | 1,326,444 | -34,168 | 人事費移編至「一般行政」業務計畫項下。   |

國軍退除役官兵輔導委員會

公務車輛明細表

中華民國100年度

單位：新臺幣千元

| 車輛數 | 車輛種類       | 乘客人數<br>不含司機 | 購置<br>年月 | 汽缸總排氣量<br>(立方公分) | 油料費    |       |    | 養護費 | 其<br>他 | 備<br>註              |
|-----|------------|--------------|----------|------------------|--------|-------|----|-----|--------|---------------------|
|     |            |              |          |                  | 數量(公升) | 單價(元) | 金額 |     |        |                     |
|     | 現有車輛：      |              |          |                  |        |       |    |     |        |                     |
| 1   | 中央各部會首長座車  | 4            | 95.12    | 2,980            | 1,716  | 29.70 | 51 | 34  | 22     | 1889-QC。(第九處)       |
| 1   | 中央各部會副首長座車 | 4            | 95.07    | 2,349            | 852    | 29.70 | 25 | 34  | 17     | 7138-QB。油氣雙燃料車(第九處) |
| 1   | 中央各部會副首長座車 | 4            | 95.07    | 2,349            | 852    | 29.70 | 25 | 34  | 17     | 7139-QB。油氣雙燃料車(第九處) |
| 1   | 次於部會首長座車   | 4            | 95.03    | 1,998            | 1,061  | 29.70 | 32 | 34  | 17     | 4635-ET。(第二處)       |
| 1   | 次於部會首長座車   | 4            | 95.03    | 1,998            | 1,061  | 29.70 | 32 | 34  | 17     | 4622-ET。(第二處)       |
| 1   | 次於部會首長座車   | 4            | 95.03    | 1,998            | 1,061  | 29.70 | 32 | 34  | 17     | 4632-ET。(第二處)       |
| 1   | 次於部會首長座車   | 4            | 95.03    | 1,998            | 1,716  | 29.70 | 51 | 34  | 17     | 4625-ET。(第二處)       |
| 1   | 次於部會首長座車   | 4            | 95.03    | 1,998            | 1,061  | 29.70 | 32 | 34  | 17     | 4637-ET。(第二處)       |
| 1   | 次於部會首長座車   | 4            | 95.03    | 1,998            | 1,061  | 29.70 | 32 | 34  | 17     | 4623-ET。(第二處)       |
| 1   | 次於部會首長座車   | 4            | 95.03    | 2,000            | 1,061  | 29.70 | 32 | 34  | 17     | 4631-ET。(第二處)       |
| 1   | 次於部會首長座車   | 4            | 95.03    | 1,998            | 1,061  | 29.70 | 32 | 34  | 17     | 0711-NM。(第二處)       |
| 1   | 次於部會首長座車   | 4            | 95.03    | 1,998            | 1,061  | 29.70 | 32 | 34  | 17     | 4627-ET。(第二處)       |
| 1   | 次於部會首長座車   | 4            | 95.03    | 1,998            | 1,061  | 29.70 | 32 | 34  | 17     | 4630-ET。(第二處)       |
| 1   | 次於部會首長座車   | 4            | 95.03    | 1,998            | 1,061  | 29.70 | 32 | 34  | 17     | 4621-ET。(第二處)       |
| 1   | 次於部會首長座車   | 4            | 95.04    | 1,998            | 1,061  | 29.70 | 32 | 34  | 17     | 4620-ET。(第二處)       |
| 1   | 次於部會首長座車   | 4            | 95.04    | 1,997            | 1,061  | 29.70 | 32 | 34  | 17     | 4636-ET。(第二處)       |
| 1   | 次於部會首長座車   | 4            | 95.04    | 1,998            | 1,061  | 29.70 | 32 | 34  | 17     | 4633-ET。(第二處)       |
| 1   | 次於部會首長座車   | 4            | 95.04    | 1,998            | 1,061  | 29.70 | 32 | 34  | 17     | 4629-ET。(第二處)       |
| 1   | 次於部會首長座車   | 4            | 95.10    | 1,998            | 1,061  | 29.70 | 32 | 34  | 17     | 6565-PM。(第二處)       |
| 1   | 次於部會首長座車   | 4            | 95.10    | 1,998            | 1,061  | 29.70 | 32 | 34  | 17     | 4628-ET。(第二處)       |
| 1   | 次於部會首長座車   | 4            | 96.12    | 2,378            | 852    | 29.70 | 25 | 26  | 63     | 0839-RY。油氣雙燃料車(第三處) |
| 1   | 次於部會首長座車   | 4            | 98.04    | 1,798            | 1,061  | 29.70 | 32 | 25  | 17     | 4675-TP。(第二處)       |
| 1   | 公務轎車       | 4            | 85.01    | 1,991            | 1,061  | 29.70 | 32 | 48  | 17     | LP-6487。(第二處)       |

國軍退除役官兵輔導委員會

公務車輛明細表

中華民國100年度

單位：新臺幣千元

| 車輛數 | 車輛種類 | 乘客人數<br>不含司機 | 購置<br>年月 | 汽缸總排氣量<br>(立方公分) | 油料費    |       |    | 養護費 | 其<br>他                                 | 備<br>註 |
|-----|------|--------------|----------|------------------|--------|-------|----|-----|--|--------|
|     |      |              |          |                  | 數量(公升) | 單價(元) | 金額 |     |  |        |
| 1   | 公務轎車 |              | 485.11   | 1,991            | 1,061  | 29.70 | 32 | 5   | 17G6-3981。(第二處)                        |        |
| 1   | 公務轎車 |              | 485.11   | 1,991            | 1,061  | 29.70 | 32 | 48  | 17ML-9773。(第二處)                        |        |
| 1   | 公務轎車 |              | 485.12   | 1,995            | 1,061  | 29.70 | 32 | 48  | 17RJ-9141。(第二處)                        |        |
| 1   | 公務轎車 |              | 485.12   | 1,991            | 1,061  | 29.70 | 32 | 48  | 17G6-4327。(第二處)                        |        |
| 1   | 公務轎車 |              | 486.02   | 1,597            | 1,565  | 29.70 | 46 | 50  | 176F-1485。(第一處)                        |        |
| 1   | 公務轎車 |              | 486.09   | 1,991            | 1,061  | 29.70 | 32 | 48  | 17ZW-3228。(第二處)                        |        |
| 1   | 公務轎車 |              | 487.04   | 1,998            | 1,565  | 29.70 | 46 | 50  | 17DZ-4931。預計99<br>年4月汰換特殊用<br>途車。(第一處) |        |
| 1   | 公務轎車 |              | 487.06   | 1,998            | 1,061  | 29.70 | 32 | 48  | 17N2-0383。(第二處)                        |        |
| 1   | 公務轎車 |              | 487.08   | 1,998            | 852    | 29.70 | 25 | 51  | 17DI-8746。油氣雙<br>燃料車(第九處)              |        |
| 1   | 公務轎車 |              | 487.08   | 1,998            | 972    | 18.80 | 18 |     |  |        |
| 1   | 公務轎車 |              | 487.08   | 1,998            | 1,061  | 29.70 | 32 | 48  | 17DI-8749。(第二處)                        |        |
| 1   | 公務轎車 |              | 487.08   | 1,998            | 1,061  | 29.70 | 32 | 49  | 17DI-8748。(第二處)                        |        |
| 1   | 公務轎車 |              | 487.08   | 1,998            | 1,061  | 29.70 | 32 | 48  | 17DI-8745。(第二處)                        |        |
| 1   | 公務轎車 |              | 487.12   | 2,000            | 1,061  | 29.70 | 32 | 48  | 17SS-7421。(第二處)                        |        |
| 1   | 公務轎車 |              | 488.03   | 1,998            | 1,061  | 29.70 | 32 | 48  | 17DN-9263。(第二處)                        |        |
| 1   | 公務轎車 |              | 489.01   | 1,998            | 1,565  | 29.70 | 46 | 50  | 17DZ-4947。(第一處)                        |        |
| 1   | 公務轎車 |              | 489.01   | 1,998            | 1,565  | 29.70 | 46 | 50  | 17DZ-4946。(第一處)                        |        |
| 1   | 公務轎車 |              | 489.01   | 1,998            | 1,565  | 29.70 | 46 | 50  | 17DZ-4937。(第一處)                        |        |
| 1   | 公務轎車 |              | 489.01   | 1,998            | 1,565  | 29.70 | 46 | 50  | 17DZ-4938。預計99<br>年4月汰換特殊用<br>途車。(第一處) |        |
| 1   | 公務轎車 |              | 489.01   | 1,998            | 1,565  | 29.70 | 46 | 50  | 17DZ-4928。預計99<br>年4月汰換特殊用<br>途車。(第一處) |        |
| 1   | 公務轎車 |              | 489.01   | 1,998            | 1,565  | 29.70 | 46 | 50  | 178058-FA。預計99<br>年4月汰換特殊用<br>途車。(第一處) |        |
| 1   | 公務轎車 |              | 489.01   | 1,998            | 1,565  | 29.70 | 46 | 50  | 17DZ-4935。預計99<br>年4月汰換特殊用<br>途車。(第一處) |        |

國軍退除役官兵輔導委員會

公務車輛明細表

中華民國100年度

單位：新臺幣千元

| 車輛數 | 車輛種類      | 乘客人數<br>不含司機 | 購置<br>年月 | 汽缸總排氣量<br>(立方公分) | 油料費    |       |    | 養護費 | 其<br>他                         | 備<br>註 |
|-----|-----------|--------------|----------|------------------|--------|-------|----|-----|--------------------------------|--------|
|     |           |              |          |                  | 數量(公升) | 單價(元) | 金額 |     |                                |        |
| 1   | 公務轎車      |              | 489.01   | 1,998            | 1,565  | 29.70 | 46 | 50  | 17DZ-4939。(第一處)                |        |
| 1   | 公務轎車      |              | 489.01   | 1,998            | 1,565  | 29.70 | 46 | 50  | 17DZ-4929。預計99年4月汰換特殊用途車。(第一處) |        |
| 1   | 公務轎車      |              | 489.01   | 1,988            | 1,565  | 29.70 | 46 | 50  | 17DZ-4940。預計99年4月汰換特殊用途車。(第一處) |        |
| 1   | 公務轎車      |              | 489.02   | 2,000            | 1,565  | 29.70 | 46 | 50  | 17DZ-4948。(第一處)                |        |
| 1   | 公務轎車      |              | 489.02   | 1,998            | 1,565  | 29.70 | 46 | 50  | 176F-0678。(第一處)                |        |
| 1   | 公務轎車      |              | 489.02   | 1,998            | 1,565  | 29.70 | 46 | 50  | 17DZ-4945。預計99年4月汰換特殊用途車。(第一處) |        |
| 1   | 公務轎車      |              | 489.03   | 1,998            | 1,565  | 29.70 | 46 | 50  | 17DZ-4936。預計99年4月汰換特殊用途車。(第一處) |        |
| 1   | 公務轎車      |              | 489.03   | 1,998            | 1,565  | 29.70 | 46 | 50  | 17DZ-4933。(第一處)                |        |
| 1   | 公務轎車      |              | 489.03   | 1,998            | 1,565  | 29.70 | 46 | 50  | 17DZ-4943。(第一處)                |        |
| 1   | 公務轎車      |              | 489.03   | 1,998            | 1,565  | 29.70 | 46 | 50  | 17DZ-4930。(第一處)                |        |
| 1   | 公務轎車      |              | 894.01   | 2,350            | 1,061  | 29.70 | 32 | 48  | 17ZS-2493。(第二處)                |        |
| 1   | 公務轎車      |              | 494.04   | 1,998            | 1,061  | 29.70 | 32 | 48  | 17ZS-3725。(第二處)                |        |
| 1   | 公務轎車      |              | 495.05   | 1,998            | 852    | 29.70 | 25 | 30  | 170121-EY。油氣雙燃料車(第一處)          |        |
| 1   | 公務轎車      |              | 495.05   | 1,998            | 972    | 18.80 | 18 |     |                                |        |
| 1   | 公務轎車      |              | 495.05   | 1,998            | 1,565  | 29.70 | 46 | 30  | 170115-EY。(第一處)                |        |
| 1   | 公務轎車      |              | 495.05   | 1,998            | 1,565  | 29.70 | 46 | 30  | 170112-EY。(第一處)                |        |
| 1   | 45人座大型交通車 |              | 4585.04  | 13,267           | 1,380  | 29.70 | 41 | 48  | 0317-WB。                       |        |
| 1   | 21人座中型交通車 |              | 2187.05  | 4,104            | 1,380  | 29.70 | 41 | 48  | 13WA-623。榮民捐贈(第二處)             |        |
| 1   | 21人座中型交通車 |              | 2087.06  | 4,214            | 1,380  | 29.70 | 41 | 48  | 15WS-590。(第二處)                 |        |
| 1   | 21人座中型交通車 |              | 2187.11  | 3,907            | 1,061  | 29.70 | 32 | 48  | 13WT-371。(第二處)                 |        |
| 1   | 21人座中型交通車 |              | 2188.12  | 4,104            | 1,380  | 29.70 | 41 | 48  | 13BC-531。(第二處)                 |        |
| 1   | 21人座中型交通車 |              | 2288.12  | 3,907            | 1,380  | 29.70 | 41 | 48  | 13BC-533。(第二處)                 |        |
| 1   | 21人座中型交通車 |              | 2188.12  | 3,907            | 1,061  | 29.70 | 32 | 48  | 13BC-532。(第二處)                 |        |

**國軍退除役官兵輔導委員會  
公務車輛明細表**

中華民國100年度

單位：新臺幣千元

| 車輛數 | 車輛種類       | 乘客人數<br>不含司機 | 購置<br>年月 | 汽缸總排氣量<br>(立方公分) | 油料費    |       |    | 養護費 | 其<br>他 | 備<br>註            |
|-----|------------|--------------|----------|------------------|--------|-------|----|-----|--------|-------------------|
|     |            |              |          |                  | 數量(公升) | 單價(元) | 金額 |     |        |                   |
| 1   | 21人座中型交通車  | 23           | 90.04    | 4,104            | 1,380  | 29.70 | 41 | 48  | 12     | XV-180。(第二處)      |
| 1   | 21人座中型交通車  | 21           | 97.05    | 3,907            | 1,380  | 29.70 | 41 | 25  | 13     | 017-WE。榮民捐贈(第二處)  |
| 1   | 15人座中型交通車  | 16           | 85.04    | 3,636            | 1,380  | 29.70 | 41 | 48  | 13     | 06-062。(第二處)      |
| 1   | 15人座中型交通車  | 17           | 96.10    | 4,899            | 1,380  | 29.70 | 41 | 25  | 17     | 620-WD。榮民捐贈(第二處)  |
| 1   | 小型客貨車(8人座) | 8            | 84.01    | 1,997            | 1,061  | 29.70 | 32 | 8   | 0      | TM-5479。榮民捐贈(第二處) |
| 1   | 小型客貨車(8人座) | 8            | 84.07    | 2,184            | 0      | 29.70 | 0  | 0   | 18     | MK-4359。(第二處)     |
| 1   | 小型客貨車(8人座) | 8            | 84.12    | 2,000            | 0      | 29.70 | 0  | 0   | 17     | TM-8315。(第二處)     |
| 1   | 小型客貨車(8人座) | 8            | 85.07    | 1,998            | 1,061  | 29.70 | 32 | 48  | 17     | HU-6146。(第二處)     |
| 1   | 小型客貨車(8人座) | 8            | 85.11    | 2,461            | 1,061  | 29.70 | 32 | 48  | 22     | N2-0348。(第二處)     |
| 1   | 小型客貨車(8人座) | 8            | 85.11    | 1,998            | 1,061  | 29.70 | 32 | 5   | 17     | G6-3991。(第二處)     |
| 1   | 小型客貨車(8人座) | 7            | 85.12    | 1,998            | 1,061  | 29.70 | 32 | 48  | 17     | G6-4332。(第二處)     |
| 1   | 小型客貨車(8人座) | 8            | 85.12    | 1,997            | 1,061  | 29.70 | 32 | 49  | 17     | CO-2551。(第二處)     |
| 1   | 小型客貨車(8人座) | 8            | 86.02    | 1,997            | 1,061  | 29.70 | 32 | 48  | 17     | MS-1050。(第二處)     |
| 1   | 小型客貨車(8人座) | 8            | 86.03    | 1,988            | 1,061  | 29.70 | 32 | 48  | 17     | S3-6420。(第二處)     |
| 1   | 小型客貨車(8人座) | 8            | 86.04    | 1,997            | 1,061  | 29.70 | 32 | 48  | 17     | N6-2490。(第二處)     |
| 1   | 小型客貨車(8人座) | 8            | 86.11    | 2,798            | 1,061  | 29.70 | 32 | 49  | 17     | 4190-GC。榮民捐贈(第二處) |
| 1   | 小型客貨車(8人座) | 8            | 86.12    | 2,000            | 1,061  | 29.70 | 32 | 49  | 17     | R3-9017。(第二處)     |
| 1   | 小型客貨車(8人座) | 8            | 87.02    | 1,998            | 1,061  | 29.70 | 32 | 48  | 17     | R4-1431。(第二處)     |
| 1   | 小型客貨車(8人座) | 8            | 87.05    | 2,000            | 1,061  | 29.70 | 32 | 48  | 17     | N5-9352。(第二處)     |
| 1   | 小型客貨車(8人座) | 8            | 87.08    | 2,000            | 1,716  | 29.70 | 51 | 51  | 28     | V7-9117。(第三處)     |
| 1   | 小型客貨車(8人座) | 8            | 87.09    | 1,812            | 1,061  | 29.70 | 32 | 48  | 18     | N2-4426。(第二處)     |
| 1   | 小型客貨車(8人座) | 8            | 87.11    | 2,476            | 1,061  | 29.70 | 32 | 48  | 20     | C3-8290。(第二處)     |
| 1   | 小型客貨車(8人座) | 8            | 88.11    | 2,461            | 1,061  | 29.70 | 32 | 48  | 22     | Z5-8935。榮民捐贈(第二處) |

國軍退除役官兵輔導委員會

公務車輛明細表

中華民國100年度

單位：新臺幣千元

| 車輛數 | 車輛種類       | 乘客人數<br>不含司機 | 購置<br>年月 | 汽缸總排氣量<br>(立方公分) | 油料費    |       |    | 養護費 | 其<br>他 | 備<br>註            |
|-----|------------|--------------|----------|------------------|--------|-------|----|-----|--------|-------------------|
|     |            |              |          |                  | 數量(公升) | 單價(元) | 金額 |     |        |                   |
| 1   | 小型客貨車(8人座) | 7            | 89.03    | 2,461            | 1,061  | 29.70 | 32 | 48  | 22     | 6K-0422。(第二處)     |
| 1   | 小型客貨車(8人座) | 8            | 90.05    | 4,200            | 1,061  | 29.70 | 32 | 48  | 17     | 3S-2100。(第二處)     |
| 1   | 小型客貨車(8人座) | 8            | 91.07    | 2,461            | 1,061  | 29.70 | 32 | 48  | 22     | 6T-3970。榮民捐贈(第二處) |
| 1   | 小型客貨車(8人座) | 8            | 93.09    | 2,000            | 1,061  | 29.70 | 32 | 48  | 17     | JN-1152。(第二處)     |
| 1   | 小型客貨車(8人座) | 8            | 93.12    | 2,694            | 1,061  | 29.70 | 32 | 48  | 22     | 9070-EA。(第二處)     |
| 1   | 小型客貨車(8人座) | 8            | 95.05    | 2,000            | 1,569  | 29.70 | 47 | 30  | 17     | 4866-EY。(第一處)     |
| 1   | 小型客貨車(8人座) | 7            | 95.05    | 1,998            | 1,569  | 29.70 | 47 | 30  | 17     | 4867-EY。(第一處)     |
| 1   | 小型客貨車(8人座) | 7            | 95.05    | 1,998            | 1,565  | 29.70 | 46 | 30  | 17     | 4865-EY。(第一處)     |
| 1   | 小型客貨車(8人座) | 8            | 95.05    | 1,998            | 1,569  | 29.70 | 47 | 30  | 17     | 4869-EY。(第一處)     |
| 1   | 小型客貨車(8人座) | 8            | 95.05    | 1,998            | 1,565  | 29.70 | 46 | 30  | 17     | 4861-EY。(第一處)     |
| 1   | 小型客貨車(8人座) | 8            | 95.06    | 1,999            | 1,565  | 29.70 | 46 | 30  | 17     | 4862-EY。(第一處)     |
| 1   | 小型客貨車(8人座) | 8            | 95.06    | 1,998            | 1,565  | 29.70 | 46 | 30  | 17     | 4863-EY。(第一處)     |
| 1   | 小型客貨車(8人座) | 8            | 95.10    | 2,497            | 1,061  | 29.70 | 32 | 34  | 17     | PY-5865。榮民捐贈(第二處) |
| 1   | 小型客貨車(8人座) | 8            | 95.12    | 2,350            | 1,061  | 29.70 | 32 | 34  | 17     | MD-5957。榮民捐贈(第二處) |
| 1   | 小型客貨車(8人座) | 8            | 96.12    | 2,350            | 1,061  | 29.70 | 32 | 25  | 24     | 7221-UF。榮民捐贈(第二處) |
| 1   | 中型貨車       | 2            | 80.04    | 3,600            | 0      | 29.70 | 0  | 0   | 14     | QV-641。(第二處)      |
| 1   | 中型貨車       | 3            | 81.01    | 3,636            | 0      | 29.70 | 0  | 0   | 13     | QA-010。(第二處)      |
| 1   | 中型貨車       | 2            | 85.12    | 4,021            | 1,380  | 29.70 | 41 | 48  | 14     | R2-910。(第二處)      |
| 1   | 中型貨車       | 2            | 86.04    | 3,661            | 1,061  | 29.70 | 32 | 48  | 14     | TX-981。(第二處)      |
| 1   | 中型貨車       | 2            | 87.09    | 2,835            | 1,663  | 29.70 | 49 | 51  | 10     | DJ-5027。(第九處)     |
| 1   | 小型貨車       | 2            | 85.01    | 2,200            | 1,061  | 29.70 | 32 | 48  | 8      | C6-1706。(第二處)     |
| 1   | 小型貨車       | 2            | 86.01    | 1,997            | 1,061  | 29.70 | 32 | 48  | 11     | J5-4961。(第二處)     |
| 1   | 小型貨車       | 2            | 87.03    | 2,835            | 1,061  | 29.70 | 32 | 48  | 10     | R4-1625。(第二處)     |
| 1   | 小型貨車       | 2            | 89.11    | 3,059            | 1,061  | 29.70 | 32 | 48  | 13     | Y7-9947。(第二處)     |
| 1   | 小型貨車       | 2            | 90.01    | 2,000            | 1,061  | 29.70 | 32 | 48  | 11     | ZH-4499。(第二處)     |
| 1   | 其他特殊用途車輛   | 2            | 87.06    | 2,835            | 1,061  | 29.70 | 32 | 48  | 10     | L3-9791。(第二處)     |

**國軍退除役官兵輔導委員會**  
**公務車輛明細表**

中華民國100年度

單位：新臺幣千元

| 車輛數 | 車輛種類     | 乘客人數<br>不含司機 | 購置<br>年月 | 汽缸總排氣量<br>(立方公分) | 油料費    |       |    | 養護費 | 其<br>他 | 備<br>註                                 |
|-----|----------|--------------|----------|------------------|--------|-------|----|-----|--------|--|
|     |          |              |          |                  | 數量(公升) | 單價(元) | 金額 |     |        |  |
| 1   | 其他特殊用途車輛 |              | 288.03   | 2,000            | 1,380  | 29.70 | 41 | 48  | )      | 005-3149。(第二處)                         |
| 1   | 其他特殊用途車輛 |              | 589.06   | 2,355            | 1,061  | 29.70 | 32 | 48  | )      | 007-4080。(第二處)                         |
| 1   | 其他特殊用途車輛 |              | 589.06   | 2,350            | 1,061  | 29.70 | 32 | 34  | )      | 008H-4352。預計99<br>年7月汰換(第二處)           |
| 1   | 其他特殊用途車輛 |              | 589.06   | 2,350            | 1,061  | 29.70 | 32 | 48  | )      | 008-4730。預計99<br>年7月汰換(第二處)            |
| 1   | 其他特殊用途車輛 |              | 589.06   | 2,350            | 1,061  | 29.70 | 32 | 48  | )      | 004-0563。(第二處)                         |
| 1   | 其他特殊用途車輛 |              | 589.06   | 2,350            | 1,061  | 29.70 | 32 | 34  | )      | 009G-0413。預計99<br>年7月汰換(第二處)           |
| 1   | 其他特殊用途車輛 |              | 491.01   | 2,350            | 1,061  | 29.70 | 32 | 48  | )      | 003U-5415。榮民捐<br>贈(第二處)                |
| 1   | 其他特殊用途車輛 |              | 491.05   | 2,461            | 1,061  | 29.70 | 32 | 48  | )      | 008U-4792。預計100<br>年7月汰換(第二處)          |
| 1   | 其他特殊用途車輛 |              | 593.06   | 1,995            | 1,061  | 29.70 | 32 | 48  | )      | 01020-GY。(第二處)                         |
| 1   | 其他特殊用途車輛 |              | 493.06   | 1,968            | 1,061  | 29.70 | 32 | 48  | )      | 008522-GP。(第二處)                        |
| 1   | 其他特殊用途車輛 |              | 793.07   | 2,350            | 1,061  | 29.70 | 32 | 48  | )      | 00D4-6488。(第二處)                        |
| 1   | 其他特殊用途車輛 |              | 594.05   | 2,350            | 1,061  | 29.70 | 32 | 34  | )      | 00119-LX。(第二處)                         |
| 1   | 其他特殊用途車輛 |              | 494.05   | 2,350            | 1,061  | 29.70 | 32 | 48  | )      | 009082-GY。(第二處)                        |
| 1   | 其他特殊用途車輛 |              | 594.06   | 2,350            | 1,061  | 29.70 | 32 | 48  | )      | 008121-JN。(第二處)                        |
| 1   | 其他特殊用途車輛 |              | 794.07   | 2,700            | 1,061  | 29.70 | 32 | 34  | )      | 006219-LZ。(第二處)                        |
| 1   | 其他特殊用途車輛 |              | 294.07   | 2,350            | 1,061  | 29.70 | 32 | 48  | )      | 003920-MJ。(第二處)                        |
| 1   | 其他特殊用途車輛 |              | 694.07   | 2,350            | 1,061  | 29.70 | 32 | 48  | )      | 001821-FD。榮民捐<br>贈，預計100年7月<br>汰換(第二處) |
| 1   | 其他特殊用途車輛 |              | 594.07   | 2,350            | 1,061  | 29.70 | 32 | 48  | )      | 003250-MA。(第二處)                        |
| 1   | 其他特殊用途車輛 |              | 594.08   | 2,350            | 1,061  | 29.70 | 32 | 48  | )      | 00D4-6346。(第二處)                        |
| 1   | 其他特殊用途車輛 |              | 494.10   | 2,461            | 1,061  | 29.70 | 32 | 34  | )      | 00163-MQ。榮民捐<br>贈(第二處)                 |
| 1   | 其他特殊用途車輛 |              | 795.03   | 2,694            | 1,061  | 29.70 | 32 | 34  | )      | 004410-MY。榮民捐                          |

**國軍退除役官兵輔導委員會  
公務車輛明細表**

中華民國100年度

單位：新臺幣千元

| 車輛數 | 車輛種類     | 乘客人數<br>不含司機 | 購置<br>年月 | 汽缸總排氣量<br>(立方公分) | 油料費    |       |     | 養護費 | 其<br>他                              | 備<br>註 |
|-----|----------|--------------|----------|------------------|--------|-------|-----|-----|-------------------------------------|--------|
|     |          |              |          |                  | 數量(公升) | 單價(元) | 金額  |     |                                     |        |
| 1   | 其他特殊用途車輛 |              | 495.05   | 2,350            | 1,061  | 29.70 | 32  | 34  | 贈(第二處)                              |        |
|     |          |              |          |                  |        |       |     |     | 08023-NF。(第二處)                      |        |
| 1   | 其他特殊用途車輛 |              | 495.05   | 2,350            | 1,061  | 29.70 | 32  | 34  | )                                   |        |
|     |          |              |          |                  |        |       |     |     | 02880-MD。(第二處)                      |        |
| 1   | 其他特殊用途車輛 |              | 596.09   | 2,350            | 1,061  | 29.70 | 32  | 25  | )                                   |        |
|     |          |              |          |                  |        |       |     |     | 01486-TH。(第二處)                      |        |
| 1   | 其他特殊用途車輛 |              | 596.11   | 2,350            | 1,061  | 29.70 | 32  | 25  | )                                   |        |
|     |          |              |          |                  |        |       |     |     | 06231-TH。(第二處)                      |        |
| 1   | 其他特殊用途車輛 |              | 497.01   | 2,000            | 1,061  | 29.70 | 32  | 25  | )                                   |        |
|     |          |              |          |                  |        |       |     |     | 02503-TP。(第二處)                      |        |
| 1   | 其他特殊用途車輛 |              | 197.08   | 2,000            | 1,061  | 29.70 | 32  | 25  | )                                   |        |
|     |          |              |          |                  |        |       |     |     | 06713-UP。(第二處)                      |        |
| 1   | 其他特殊用途車輛 |              | 497.10   | 1,998            | 1,061  | 29.70 | 32  | 48  | )                                   |        |
|     |          |              |          |                  |        |       |     |     | 04963-TG。(第二處)                      |        |
| 1   | 其他特殊用途車輛 |              | 697.12   | 1,998            | 1,061  | 29.70 | 32  | 25  | )                                   |        |
|     |          |              |          |                  |        |       |     |     | 03570-VW。(第二處)                      |        |
| 1   | 其他特殊用途車輛 |              | 498.01   | 2,497            | 1,061  | 29.70 | 32  | 8   | )                                   |        |
|     |          |              |          |                  |        |       |     |     | 04022-VM。(第二處)                      |        |
| 1   | 其他特殊用途車輛 |              | 1098.03  | 4,009            | 1,061  | 29.70 | 32  | 25  | )                                   |        |
|     |          |              |          |                  |        |       |     |     | 13293-WB。(第二處)                      |        |
| 1   | 其他特殊用途車輛 |              | 1098.03  | 4,009            | 1,380  | 29.70 | 41  | 25  | )                                   |        |
|     |          |              |          |                  |        |       |     |     | 13295-WB。(第二處)                      |        |
| 1   | 其他特殊用途車輛 |              | 1098.03  | 4,009            | 1,380  | 29.70 | 41  | 25  | )                                   |        |
|     |          |              |          |                  |        |       |     |     | 13292-WB。(第二處)                      |        |
| 1   | 其他特殊用途車輛 |              | 1098.03  | 4,009            | 1,380  | 29.70 | 41  | 25  | )                                   |        |
|     |          |              |          |                  |        |       |     |     | 13296-WB。(第二處)                      |        |
| 1   | 其他特殊用途車輛 |              | 798.05   | 1,998            | 1,061  | 29.70 | 32  | 25  | )                                   |        |
|     |          |              |          |                  |        |       |     |     | 05371-TP。(第二處)                      |        |
| 1   | 其他特殊用途車輛 |              | 598.06   | 2,351            | 1,061  | 29.70 | 32  | 25  | )                                   |        |
|     |          |              |          |                  |        |       |     |     | 03301-WU。榮民捐<br>贈(第二處)              |        |
| 1   | 其他特殊用途車輛 |              | 798.06   | 1,998            | 1,061  | 29.70 | 32  | 25  | )                                   |        |
|     |          |              |          |                  |        |       |     |     | 00473-XZ。(第二處)                      |        |
| 1   | 其他特殊用途車輛 |              | 598.07   | 2,351            | 1,061  | 29.70 | 32  | 25  | )                                   |        |
|     |          |              |          |                  |        |       |     |     | 173401-YU。榮民捐<br>贈(第二處)             |        |
| 1   | 其他特殊用途車輛 |              | 698.08   | 2,351            | 1,061  | 29.70 | 32  | 25  | )                                   |        |
|     |          |              |          |                  |        |       |     |     | 04312-WR。(第二處)                      |        |
| 1   | 其他特殊用途車輛 |              | 798.08   | 1,998            | 1,061  | 29.70 | 32  | 25  | )                                   |        |
|     |          |              |          |                  |        |       |     |     | 01983-XU。(第二處)                      |        |
| 1   | 其他特殊用途車輛 |              | 599.05   | 2,351            | 1,061  | 29.70 | 32  | 8   | )                                   |        |
|     |          |              |          |                  |        |       |     |     | 06823-GC。(第二處)                      |        |
| 1   | 其他特殊用途車輛 |              | 599.05   | 2,350            | 1,061  | 29.70 | 32  | 8   | )                                   |        |
|     |          |              |          |                  |        |       |     |     | 04105-GN。(第二處)                      |        |
| 4   | 其他特殊用途車輛 |              | 699.06   | 2,350            | 4,459  | 29.70 | 132 | 32  | )                                   |        |
|     |          |              |          |                  |        |       |     |     | 0新購005。預計99<br>年6月購置，復康<br>巴士。(第二處) |        |
| 1   | 其他特殊用途車輛 |              | 499.06   | 1,998            | 852    | 29.70 | 25  | 8   | )                                   |        |
|     |          |              |          |                  | 972    | 18.80 | 18  |     | 0新購003。預計99<br>年6月購置。(第一<br>處)      |        |
| 1   | 其他特殊用途車輛 |              | 599.07   | 2,350            | 1,061  | 29.70 | 32  | 8   | )                                   |        |
|     |          |              |          |                  |        |       |     |     | 0YG-9503。(第二處)                      |        |

**國軍退除役官兵輔導委員會  
公務車輛明細表**

中華民國100年度

單位：新臺幣千元

| 車輛數 | 車輛種類    | 乘客人數<br>不含司機 | 購置<br>年月 | 汽缸總排氣量<br>(立方公分) | 油料費    |       |     | 養護費 | 其<br>他 | 備<br>註  |
|-----|---------|--------------|----------|------------------|--------|-------|-----|-----|--------|---|
|     |         |              |          |                  | 數量(公升) | 單價(元) | 金額  |     |        |   |
| 1   | 一般公務用機車 |              | 186.12   | 90               | 282    | 29.70 | 8   | 1   | 1      | NUE-330(第二處)  |
| 3   | 一般公務用機車 |              | 187.03   | 125              | 303    | 29.70 | 9   | 2   | 0      | ISO-770、ISO-771<br>、ISO-773(第一處<br>)  |
| 1   | 一般公務用機車 |              | 188.06   | 125              | 101    | 29.70 | 3   | 1   | 0      | YKU-428(第一處)  |
| 18  | 一般公務用機車 |              | 188.12   | 125              | 4,956  | 29.70 | 147 | 30  | 16     | BCC-872, BCC-873,<br>BCC-875, BCC-877,<br>BCC-859, BCC-863,<br>BCC-852, BCC-869,<br>BCC-861, BCC-870,<br>BCC-871, BCC-880,<br>BCC-862, BCC-865,<br>BCC-853, BCC-857,<br>BCC-858, BCC-860(第<br>二處)   |
| 152 | 一般公務用機車 |              | 191.06   | 125              | 15,692 | 29.70 | 466 | 45  | 0      | BJH-563、BJH-502<br>、BJH-550、BJH-4<br>59、BJH-461、BJH<br>-588、BJH-589、B<br>JH-451、BJH-473<br>、BJH-453、BJH-4<br>90、BJH-621、BJH<br>-503、BJH-557、B<br>JH-512、BJH-513<br>、BJH-515、BJH-5<br>66、BJH-570、BJH<br>-420、BJH-518、B<br>JH-507、BJH-517<br>、BJH-527、BJH-5<br>86、BJH-521、BJH<br>-496、BJH-523、B<br>JH-555、BJH-529<br>、BJH-620、BJH-4<br>66、BJH-437、BJH<br>-500、BJH-460、B<br>JH-456、BJH-462<br>、BJH-619、BJH-5<br>85、BJH-613、BJH<br>-617、BJH-628、B<br>JH-498、BJH-465<br>、BJH-497、BJH-4<br>57、BJH-579、BJH<br>-569、BJH-611、B<br>JH-485、BJH-468<br>、BJH-536、BJH-5<br>11、BJH-452、BJH<br>-587、BJH-508、B |

國軍退除役官兵輔導委員會

公務車輛明細表

中華民國100年度

單位：新臺幣千元

| 車輛數 | 車輛種類 | 乘客人數<br>不含司機 | 購置<br>年月 | 汽缸總排氣量<br>(立方公分) | 油料費    |       |    | 養護費 | 其<br>他 | 備<br>註   |
|-----|------|--------------|----------|------------------|--------|-------|----|-----|--------|--|
|     |      |              |          |                  | 數量(公升) | 單價(元) | 金額 |     |        |  |
|     |      |              |          |                  |        |       |    |     |        | JH-591、BJH-528<br>、BJH-432、BJH-5<br>10、BJH-526、BJH<br>-479、BJH-605、B<br>JH-610、BJH-525<br>、BJH-558、BJH-4<br>38、BJH-556、BJH<br>-522、BJH-439、B<br>JH-623、BJH-633<br>、BJH-635、BJH-4<br>26、BJH-487、BJH<br>-509、BJH-561、B<br>JH-552、BJH-436<br>、BJH-458、BJH-5<br>82、BJH-567、BJH<br>-568、BJH-577、B<br>JH-607、BJH-531<br>、BJH-475、BJH-4<br>71、BJH-429、BJH<br>-562、BJH-583、B<br>JH-580、BJH-455<br>、BJH-423、BJH-4<br>72、BJH-467、BJH<br>-551、BJH-553、B<br>JH-476、BJH-482<br>、BJH-590、BJH-6<br>22、BJH-592、BJH<br>-422、BJH-418、B<br>JH-486、BJH-499<br>、BJH-519、BJH-5<br>65、BJH-637、BJH<br>-489、BJH-560、B<br>JH-516、BJH-632<br>、BJH-419、BJH-4<br>80、BJH-483、BJH<br>-530、BJH-608、B<br>JH-435、BJH-625<br>、BJH-626、BJH-4<br>92、BJH-539、BJH<br>-616、BJH-631、B<br>JH-470、BJH-478<br>、BJH-578、BJH-4<br>81、BJH-606、BJH<br>-433、BJH-463、B<br>JH-495、BJH-430<br>、BJH-417、BJH-4<br>28、BJH-488、BJH |

**國軍退除役官兵輔導委員會  
公務車輛明細表**

中華民國100年度

單位：新臺幣千元

| 車輛數 | 車輛種類    | 乘客人數<br>不含司機 | 購置<br>年月 | 汽缸總排氣量<br>(立方公分) | 油料費    |       |     | 養護費 | 其<br>他   | 備<br>註 |
|-----|---------|--------------|----------|------------------|--------|-------|-----|-----|--|--------|
|     |         |              |          |                  | 數量(公升) | 單價(元) | 金額  |     |  |        |
| 14  | 一般公務用機車 | 1            | 91.07    | 125              | 1,445  | 29.70 | 43  | 4   | 0431、BJH-493、BJH-559、BJH-573、BJH-576、BJH-416、BJH-571、BJH-469、BJH-581、BJH-575、BJH-609、BJH-491、BJH-425、BJH-501(預計99年6月汰換125輛)(第一處)   |        |
| 3   | 一般公務用機車 | 1            | 91.10    | 125              | 303    | 29.70 | 9   | 2   | 0BJH-520、BJH-506、BJH-533、BJH-630、BJH-618、BJH-535、BJH-636、BJH-427、BJH-421、BJH-629、BJH-627、BJH-615、BJH-538、BJH-532。(第一處)   |        |
| 209 | 一般公務用機車 | 1            | 95.04    | 125              | 21,577 | 29.70 | 641 | 60  | 0LU7-650、LU7-651、LU7-652(第一處)<br>0CYJ-217CYJ-216CYJ-215CYJ-213CYJ-212CYJ-211CYJ-209CYJ-206CYJ-203CYJ-202CYJ-200CYJ-198CYJ-196CYJ-097CYJ-087CYJ-086CYJ-117CYJ-109CYJ-263CYJ-265CYJ-272CYJ-275CYJ-279CYJ-280CYJ-281CYJ-282CYJ-259CYJ-262CYJ-165CYJ-226CYJ-135CYJ-153CYJ-069CYJ-078CYJ-009CYJ-058CYJ-050CYJ-031CYJ-030CYJ-028CYJ-208CYJ-095CYJ-081CYJ-120CYJ-118CYJ-113CYJ-110CYJ-108CYJ-102CYJ-170CYJ-171CYJ-127CYJ-129CYJ-157CYJ-068CYJ-073CYJ-075C |        |

國軍退除役官兵輔導委員會  
公務車輛明細表

中華民國100年度

單位：新臺幣千元

| 車輛數 | 車輛種類 | 乘客人數<br>不含司機 | 購置<br>年月 | 汽缸總排氣量<br>(立方公分) | 油料費    |       |    | 養護費 | 其<br>他 | 備<br>註   |
|-----|------|--------------|----------|------------------|--------|-------|----|-----|--------|--|
|     |      |              |          |                  | 數量(公升) | 單價(元) | 金額 |     |        |  |
|     |      |              |          |                  |        |       |    |     |        | YJ-008CYJ-011CYJ<br>-051CYJ-052CYJ-0<br>39CYJ-025CYJ-013<br>CYJ-098CYJ-159CY<br>J-169CYJ-080CYJ-<br>085CYJ-151CYJ-07<br>1CYJ-230CYJ-067C<br>YJ-005CYJ-010CYJ<br>-053CYJ-055CYJ-0<br>62CYJ-089CYJ-119<br>CYJ-268CYJ-269CY<br>J-283CYJ-237CYJ-<br>239CYJ-158CYJ-16<br>1CYJ-162CYJ-163C<br>YJ-172CYJ-173CYJ<br>-228CYJ-136CYJ-1<br>39CYJ-076CYJ-006<br>CYJ-012CYJ-056CY<br>J-057CYJ-029CYJ-<br>023CYJ-020CYJ-01<br>5CYJ-210CYJ-100C<br>YJ-092CYJ-090CYJ<br>-218CYJ-116CYJ-1<br>15CYJ-112CYJ-107<br>CYJ-271CYJ-236CY<br>J-252CYJ-167CYJ-<br>128CYJ-070CYJ-07<br>7CYJ-079CYJ-059C<br>YJ-038CYJ-197CYJ<br>-101CYJ-099CYJ-0<br>96CYJ-106CYJ-273<br>CYJ-131CYJ-251CY<br>J-255CYJ-137CYJ-<br>138CYJ-221CYJ-03<br>7CYJ-036CYJ-035C<br>YJ-277CYJ-207CYJ<br>-091CYJ-266CYJ-2<br>85CYJ-231CYJ-260<br>CYJ-286CYJ-130CY<br>J-033CYJ-205CYJ-<br>195CYJ-093CYJ-12<br>1CYJ-267CYJ-276C<br>YJ-232CYJ-229CYJ<br>-152CYJ-065CYJ-2<br>20CYJ-003CYJ-021<br>CYJ-019CYJ-018CY<br>J-016CYJ-278CYJ- |

國軍退除役官兵輔導委員會

公務車輛明細表

中華民國100年度

單位：新臺幣千元

| 車輛數 | 車輛種類                       | 乘客人數<br>不含司機 | 購置<br>年月 | 汽缸總排氣量<br>(立方公分) | 油料費            |                |          | 養護費   | 其 他   | 備 註  |
|-----|----------------------------|--------------|----------|------------------|----------------|----------------|----------|-------|-------|--|
|     |                            |              |          |                  | 數量(公升)         | 單價(元)          | 金額       |       |       |  |
|     |                            |              |          |                  |                |                |          |       |       | 026CYJ-083CYJ-08<br>2CYJ-126CYJ-155C<br>YJ-156CYJ-072CYJ<br>-222CYJ-027CYJ-1<br>25CYJ-270CYJ-253<br>CYJ-257CYJ-261CY<br>J-133CYJ-066CYJ-<br>223CYJ-022CYJ-22<br>7CYJ-060CYJ-201C<br>YJ-250CYJ-287CYJ<br>-132CYJ-061CYJ-2<br>33CYJ-235CYJ-256<br>CYJ-193CYJ-191CY<br>J-188CYJ-187CYJ-<br>182CYJ-180CYJ-17<br>9CYJ-185CYJ-177C<br>YJ-176CYJ-181CYJ<br>-192CYJ-190CYJ-1<br>89CYJ-186CYJ-183<br>CYJ-178(第一處) |
| 1   | 小型客貨車(5人<br>座)<br>本年度新增車輛: | 5            | 89.06    | 2,000            | 1,061          | 29.70          | 32       | 33    | 17    | DI-8846。榮民製<br>藥場移撥(第二處)   |
| 2   | 公務轎車                       | 4            | 100.04   | 1,798            | 1,278<br>1,458 | 29.70<br>18.80 | 38<br>27 | 17    | 0     | 新購004。預計100<br>年4月購置1,800cc<br>油氣雙燃料車(第<br>九處)。  |
|     | 合 計                        |              |          |                  | 243,105        |                | 7,141    | 6,334 | 2,060 |  |

預算員額： 職員 1,655 人 技工 332 人  
 警察 0 人 駕駛 0 人  
 法警 0 人 聘用 7 人 合計： 3,013 人  
 駐衛警 89 人 約僱 22 人  
 工友 908 人 駐外雇員 0 人

國軍退除役官

現有辦公房

中華民國

| 區 分       | 自有   |              |            |        | 無償借用 |        |       |
|-----------|------|--------------|------------|--------|------|--------|-------|
|           | 單位數  | 面積           | 帳面價值       | 年需修繕費  | 單位數  | 面積     | 年需修繕費 |
| 一、辦公房屋    | 100  | 205,248.49   | 2,139,071  | 21,668 |      | -      | -     |
| 二、機關宿舍    | 410  | 544,137.63   | 4,409,931  | 9,100  | 2    | 198.38 | -     |
| 1 首長宿舍    | 30   | 28,436.63    | 328,456    | 599    | 2    | 198.38 | -     |
| 2 單房間職務宿舍 | 190  | 387,232.12   | 3,125,226  | 7,800  |      | -      | -     |
| 3 多房間職務宿舍 | 190  | 128,468.88   | 956,249    | 701    |      | -      | -     |
| 三、其他      | 1330 | 1,012,984.69 | 9,356,962  | 1,200  |      | -      | -     |
| 合 計       |      | 1,762,370.81 | 15,905,964 | 31,968 |      | 198.38 | -     |

兵輔導委員會

舍明細表

100年度

單位：新臺幣千元，平方公尺

| 有償租用或借用 |    |    |    |       | 合計           |    |    |        |
|---------|----|----|----|-------|--------------|----|----|--------|
| 單位數     | 面積 | 押金 | 租金 | 年需修繕費 | 面積           | 押金 | 租金 | 年需修繕費  |
|         | -  | -  | -  | -     | 205,248.49   | -  | -  | 21,668 |
|         | -  | -  | -  | -     | 544,336.01   | -  | -  | 9,100  |
|         | -  | -  | -  | -     | 28,635.01    | -  | -  | 599    |
|         | -  | -  | -  | -     | 387,232.12   | -  | -  | 7,800  |
|         | -  | -  | -  | -     | 128,468.88   | -  | -  | 701    |
|         | -  | -  | -  | -     | 1,012,984.69 | -  | -  | 1,200  |
|         | -  | -  | -  | -     | 1,762,569.19 | -  | -  | 31,968 |

國軍退除役官  
補助經費

中華民國

| 補助計畫                      | 計畫起訖年度 | 補助內容  | 接受補助機關列入預算年度 | 補助經費      |           |
|---------------------------|--------|---|--------------|-----------|-----------|
|                           |        |   |              | 人事費       | 業務費       |
| 合計                        |        |   |              | 1,422,179 | 2,012,587 |
| 1.6842010100<br>一般行政      |        |   |              | 396,179   | 58,000    |
| (1)特種基金退休人員補助             | 01     | 經常性 對本會已關廠員工，安置及醫療基金單位89年4月26日前已退休人員優惠存款利息差額補助經費。                       | 100          | 396,179   | -         |
| [1]補助特種基金                 |        |   |              | 396,179   | -         |
| (2)辦理榮民工程公司清理計畫           | 02     | 100-100 依行政院核定榮民工程公司清理計畫，由國庫支應安置基金代榮民工程公司舉借款利息及填補榮民工程公司清理虧損所需經費。        |              | -         | 58,000    |
| [1]補助特種基金                 |        |   | 100          | -         | 58,000    |
| 2.6842010300<br>榮民醫療照護    |        |   |              | 1,026,000 | 805,707   |
| (1)對榮民及特定醫療體系之補助          | 01     | 經常性 補助執行公共衛生政策、開設榮民養護公務預算病床養護作業經費及90年度起自銓敘部、勞委會移由本會編列預算辦理之醫療機構公務人員退休給付。 | 100          | 1,026,000 | 696,689   |
| [1]補助特種基金                 |        |   |              | 1,026,000 | 696,689   |
| (2)社區醫療服務及居家護理作業          | 02     | 經常性 補助各級榮院發展社區照顧方案，支援社區醫療、居家護理、預防保健、衛教宣導。                               | 100          | -         | 109,018   |
| [1]補助特種基金                 |        |   |              | -         | 109,018   |
| (3)醫事人力培訓與專業教育訓練          | 03     | 經常性 補助承辦醫學系公費生之公立醫學院教學用設備費。   | 100          | -         | -         |
| [1]補助特種基金                 |        |   |              | -         | -         |
| 3.5142010500<br>醫學臨床教學研究  |        |   |              | -         | 1,136,880 |
| (1)各榮總臨床教學與研究經費           | 01     | 經常性 補助各榮總醫學臨床教學與研究經費。   | 100          | -         | 1,136,880 |
| [1]補助特種基金                 |        |   |              | -         | 1,136,880 |
| 4.6842010600<br>林區及農場永續經營 |        |   |              | -         | 12,000    |
| (1)林區及農場經營管理              | 01     | 經常性 補助森保處及農場經營管理經費。   | 100          | -         | 12,000    |
| [1]補助特種基金                 |        |   |              | -         | 12,000    |

兵輔導委員會  
分析表

100年度

單位：新台幣千元

| 經 費 之 用 途 分 析 |     |         |     |       |           |
|---------------|-----|---------|-----|-------|-----------|
| 門             | 資 本 |         |     | 門     | 合 計       |
| 其 他           | 土 地 | 營 建 工 程 | 其 他 |       |           |
| 200,000       | -   | -       | -   | 1,730 | 3,636,496 |
| 200,000       | -   | -       | -   | -     | 654,179   |
| -             | -   | -       | -   | -     | 396,179   |
| -             | -   | -       | -   | -     | 396,179   |
| 200,000       | -   | -       | -   | -     | 258,000   |
| 200,000       | -   | -       | -   | -     | 258,000   |
| -             | -   | -       | -   | 1,730 | 1,833,437 |
| -             | -   | -       | -   | -     | 1,722,689 |
| -             | -   | -       | -   | -     | 1,722,689 |
| -             | -   | -       | -   | -     | 109,018   |
| -             | -   | -       | -   | -     | 109,018   |
| -             | -   | -       | -   | 1,730 | 1,730     |
| -             | -   | -       | -   | 1,730 | 1,730     |
| -             | -   | -       | -   | -     | 1,136,880 |
| -             | -   | -       | -   | -     | 1,136,880 |
| -             | -   | -       | -   | -     | 1,136,880 |
| -             | -   | -       | -   | -     | 12,000    |
| -             | -   | -       | -   | -     | 12,000    |
| -             | -   | -       | -   | -     | 12,000    |

國軍退除役官  
捐助經費

中華民國

| 捐 助 計 畫          | 計 畫<br>起 訖<br>年 度 | 捐 助 對 象           | 捐 助 內 容          | 捐 助          |
|------------------|-------------------|-------------------|------------------|--------------|
|                  |                   |                   |                  | 經 常<br>人 事 費 |
| 合 計              |                   |                   |                  | -            |
| 1.對團體之捐助         |                   |                   |                  | -            |
| 0437對國內團體之捐助     |                   |                   |                  | -            |
| (1)6842010200    |                   |                   |                  | -            |
| 退除役官兵輔導業務        |                   |                   |                  | -            |
| [1]對國內退伍軍人團體之補助  | 01                | 經常性 合法登記之國內退伍軍人團體 | 對國內合法登記退伍軍人團體，辦理 | -            |
|                  |                   | 辦理活動之補助           | 社團活動等經費之補助。      | -            |
| 0438對私校之獎助       |                   |                   |                  | -            |
| (1)6842010300    |                   |                   |                  | -            |
| 榮民醫療照護           |                   |                   |                  | -            |
| [1]醫事人力培訓與專業教育訓練 | 01                | 經常性 承辦醫事人力培訓與專業教育 | 補助承辦學校教學用設備費。    | -            |
|                  |                   | 訓練之私立醫學院          |                  | -            |
| 2.對個人之捐助         |                   |                   |                  | -            |
| 0441對學生之獎助       |                   |                   |                  | -            |
| (1)6842010300    |                   |                   |                  | -            |
| 榮民醫療照護           |                   |                   |                  | -            |
| [1]醫事人力培訓與專業教育訓練 | 01                | 經常性 委託國防醫學院代訓生及各公 | 委託國防醫學院代訓學生所需學雜費 | -            |
|                  |                   | 私立醫學院公費生          | 及補助各公私立醫學院醫學系公費生 | -            |
|                  |                   |                   | 培育經費。            | -            |
| (2)5142010700    |                   |                   |                  | -            |
| 退除役官兵就學、職訓       |                   |                   |                  | -            |
| [1]退除役官兵就學獎助     | 01                | 經常性 退除役官兵         | 退除役官兵就學獎助。       | -            |
| 0443社會保險負擔       |                   |                   |                  | -            |
| (1)6642010400    |                   |                   |                  | -            |
| 榮民及榮眷健康保險        |                   |                   |                  | -            |
| [1]榮民健康保險經費      | 01                | 經常性 榮民            | 補助榮民全民健康保險費。     | -            |
| [2]榮眷健康保險經費      | 02                | 經常性 榮眷            | 補助榮眷全民健康保險費。     | -            |
| [3]榮民健保部分負擔醫療經費  | 03                | 經常性 榮民及榮眷         | 補助榮民及榮眷全民健康保險部分負 | -            |
|                  |                   |                   | 擔。               | -            |
| 0451公費就養及醫療補助    |                   |                   |                  | -            |
| (1)6842010300    |                   |                   |                  | -            |
| 榮民醫療照護           |                   |                   |                  | -            |
| [1]被棄養一般民眾及榮民眷精神 | 01                | 經常性 一般民眾、榮民及榮眷    | 對各榮院收容被棄養一般民眾及榮民 | -            |
| 病患等醫療補助          |                   |                   | 、眷精神病患及榮生療養院進住榮民 | -            |
|                  |                   |                   | 醫療補助等經費。         | -            |
| [2]長期照顧與身心障礙醫療復健 | 02                | 經常性 身心障礙榮民        | 辦理未具健保資格榮民、眷醫療補助 | -            |

兵輔導委員會  
分析表

100年度

單位：新臺幣千元

| 經 費 之 用 途 分 析 |            | 資 本 門   |     | 合 計        |
|---------------|------------|---------|-----|------------|
| 業 務 費         | 其 他        | 營 建 工 程 | 其 他 |            |
| -             | 45,334,614 | -       | 810 | 45,335,424 |
| -             | 4,750      | -       | 810 | 5,560      |
| -             | 4,750      | -       | -   | 4,750      |
| -             | 4,750      | -       | -   | 4,750      |
| -             | 4,750      | -       | -   | 4,750      |
| -             | 4,750      | -       | -   | 4,750      |
| -             | -          | -       | 810 | 810        |
| -             | -          | -       | 810 | 810        |
| -             | -          | -       | 810 | 810        |
| -             | 45,329,864 | -       | -   | 45,329,864 |
| -             | 111,330    | -       | -   | 111,330    |
| -             | 23,760     | -       | -   | 23,760     |
| -             | 23,760     | -       | -   | 23,760     |
| -             | 87,570     | -       | -   | 87,570     |
| -             | 87,570     | -       | -   | 87,570     |
| -             | 11,378,157 | -       | -   | 11,378,157 |
| -             | 11,378,157 | -       | -   | 11,378,157 |
| -             | 5,726,915  | -       | -   | 5,726,915  |
| -             | 2,150,302  | -       | -   | 2,150,302  |
| -             | 3,500,940  | -       | -   | 3,500,940  |
| -             | 12,934,787 | -       | -   | 12,934,787 |
| -             | 163,372    | -       | -   | 163,372    |
| -             | 15,950     | -       | -   | 15,950     |
| -             | 147,422    | -       | -   | 147,422    |

國軍退除役官  
捐助經費  
中華民國

| 捐 助 計 畫                     | 計 起 年 | 畫 訖 年 度 | 捐 助 對 象          | 捐 助 內 容                                | 捐 助   |
|-----------------------------|-------|---------|------------------|--|-------|
|                             |       |         |                  |  | 經 常   |
|                             |       |         |                  |  | 人 事 費 |
| 服務                          |       |         |                  | 、長期照護與身心障礙復健服務作業及榮民身心評估與治療等經費。         | -     |
| (2)6842010800<br>榮民安養及養護    |       |         |                  |  |       |
| [1]就養榮民給與                   | 01    | 經常性     | 就養榮民             | 就養榮民給與。                                | -     |
| [2]就養榮民養護材料費                | 02    | 經常性     | 就養榮民             | 就養榮民所需養護材料等經費。                         | -     |
| 0454差額補貼                    |       |         |                  |  | -     |
| (1)6842010100<br>一般行政       |       |         |                  |  |       |
| [1]森保處及訓練中心差額補貼             | 01    | 經常性     | 森保處及訓練中心已退休人員    | 對森保處及訓練中心89年4月26日前已退休人員退休優惠存款利息差額等補助費。 | -     |
| (2)7542019600<br>退除役官兵退休給付  |       |         |                  |  |       |
| [1]退休及贍養官兵眷屬各項補助            | 01    | 經常性     | 退除役官兵眷屬          | 退休及贍養官兵眷屬水電費等價差補助。                     | -     |
| (3)7542019600<br>退除役官兵退休給付  |       |         |                  |  |       |
| [1]退休及贍養官兵眷屬各項補助            | 02    | 經常性     | 退除役官兵            | 退休及贍養官兵優惠存款利息差額補助。                     | -     |
| 0475獎勵及慰問                   |       |         |                  |  |       |
| (1)6842010100<br>一般行政       |       |         |                  |  |       |
| [1]退休人員年節慰問金                | 01    | 經常性     | 退休人員             | 本會及所屬單位退休人員年節慰問金。                      | -     |
| (2)7542019600<br>退除役官兵退休給付  |       |         |                  |  |       |
| [1]國軍單身退員宿舍服務與管理            | 01    | 經常性     | 國軍單身退員           | 國軍單身退員三節加茶金。                           | -     |
| [2]國軍在台期間作戰被俘歸來人員慰問         | 02    | 經常性     | 國軍在台期間作戰被俘歸來人員慰問 | 國軍在台期間作戰被俘歸來人員慰問。                      | -     |
| 0476其他補助及捐助                 |       |         |                  |  |       |
| (1)5142010700<br>退除役官兵就學、職訓 |       |         |                  |  |       |
| [1]退除役官兵就學獎助                | 01    | 100-100 | 在學榮民             | 補助參加國際事務青年人才培訓之在學榮民。                   | -     |
| (2)6842010800<br>榮民安養及養護    |       |         |                  |  |       |
| [1]就養榮民住院年節慰問               | 01    | 經常性     | 就養榮民住院者          | 就養榮民兼服務幹部及住院榮民年節慰問。                    | -     |
| (3)6742010900               |       |         |                  |  |       |

兵輔導委員會  
分析表

100年度

單位：新臺幣千元

| 經 費 之 用 途 分 析 |            | 資 本 門   |     | 合 計        |
|---------------|------------|---------|-----|------------|
| 業 務 費         | 其 他        | 營 建 工 程 | 其 他 |            |
| -             | 12,771,415 | -       | -   | 12,771,415 |
| -             | 12,752,552 | -       | -   | 12,752,552 |
| -             | 18,863     | -       | -   | 18,863     |
| -             | 20,220,476 | -       | -   | 20,220,476 |
| -             | 27,000     | -       | -   | 27,000     |
| -             | 27,000     | -       | -   | 27,000     |
| -             | 690,789    | -       | -   | 690,789    |
| -             | 690,789    | -       | -   | 690,789    |
| -             | 19,502,687 | -       | -   | 19,502,687 |
| -             | 19,502,687 | -       | -   | 19,502,687 |
| -             | 17,692     | -       | -   | 17,692     |
| -             | 13,920     | -       | -   | 13,920     |
| -             | 13,920     | -       | -   | 13,920     |
| -             | 3,772      | -       | -   | 3,772      |
| -             | 1,272      | -       | -   | 1,272      |
| -             | 2,500      | -       | -   | 2,500      |
| -             | 667,422    | -       | -   | 667,422    |
| -             | 1,330      | -       | -   | 1,330      |
| -             | 1,330      | -       | -   | 1,330      |
| -             | 4,395      | -       | -   | 4,395      |
| -             | 4,395      | -       | -   | 4,395      |
| -             | 661,697    | -       | -   | 661,697    |

國軍退除役官  
捐助經費

中華民國

| 捐 助 計 畫                       | 計 起 年 | 畫 訖 度 | 捐 助 對 象           | 捐 助 內 容   | 捐 助   |
|-------------------------------|-------|-------|-------------------|---|-------|
|                               |       |       |                   |   | 經 常   |
|                               |       |       |                   |   | 人 事 費 |
| 退除役官兵服務救助與照顧<br>[1]清寒榮民子女就學補助 | 01    | 經常性   | 清寒榮民子女            | 自謀生活退除役官兵清寒人員子女就學補助。  | -     |
| [2]志工服務照護榮民作業                 | 02    | 經常性   | 志願服務組長、服務員        | 辦理訪問榮民作業22個榮服處志願服務組長、服務員，補助交通及作業費等。   | -     |
| [3]榮民、遺眷急難救助慰問及殘障遺孤照護         | 03    | 經常性   | 生活艱困榮民、遺眷、遺孤及殘障子女 | 辦理榮民生活艱困、傷害、重病及亡故急難救助慰問、清寒散居榮民及遺眷個案救助、清寒榮民三節慰問、清寒榮民遺孤三節慰問、就養遺眷救助及清寒榮民遺眷三節慰問及散居就養榮民遠距照顧服務。 | -     |
| [4]八二三參戰義務役官兵年節慰問             | 04    | 經常性   | 參加八二三戰役之義務役官兵     | 對曾參加八二三戰役之義務役官兵(含金馬自衛隊)未就養榮民之三節慰問。  | -     |

兵輔導委員會  
分析表

100年度

單位：新臺幣千元

| 經 費 之 用 途 分 析 |         | 資 本 門   |     | 合 計     |
|---------------|---------|---------|-----|---------|
| 業 務 費         | 其 他     | 營 建 工 程 | 其 他 |         |
| -             | 68,921  | -       | -   | 68,921  |
| -             | 97,617  | -       | -   | 97,617  |
| -             | 358,841 | -       | -   | 358,841 |
| -             | 136,318 | -       | -   | 136,318 |

本 頁 空 白

國軍退除役官兵輔導委員會  
派員出國計畫預算總表

中華民國100年度

單位：新臺幣千元

| 類 別 | 本 年 度<br>計 畫 項 數 | 本 年 度 預 計<br>人 天 | 本 年 度<br>預 算<br>數 | 上 年 度<br>計 畫 項 數 | 上 年 度 核 定<br>人 天 | 上 年 度<br>預 算<br>數 |
|-----|------------------|------------------|-------------------|------------------|------------------|-------------------|
| 合 計 | 6                | 72               | 1,933             | 5                | 77               | 1,945             |
| 計 察 | -                | -                | -                 | -                | -                | -                 |
| 視 察 | -                | -                | -                 | -                | -                | -                 |
| 訪 問 | -                | -                | -                 | -                | -                | -                 |
| 開 會 | 6                | 72               | 1,933             | 5                | 77               | 1,945             |
| 談 判 | -                | -                | -                 | -                | -                | -                 |
| 進 修 | -                | -                | -                 | -                | -                | -                 |
| 研 究 | -                | -                | -                 | -                | -                | -                 |
| 實 習 | -                | -                | -                 | -                | -                | -                 |

國軍退除役官  
派員出國計畫預算類別表

中華民國

| 計畫名稱及領域代碼               | 擬 前 往 國<br>家 或 地 區 | 主 要 會 議 議 題<br>談 判 重 點 等 | 預計天數 | 擬派人數 | 旅 費   |       |
|-------------------------|--------------------|--------------------------|------|------|-------|-------|
|                         |                    |                          |      |      | 交 通 費 | 生 活 費 |
| 一·定期會議<br>01出席國際會議 - 80 | 美國                 | 出席美國退協阿拉斯加區會年會。          | 5    | 2    | 162   | 59    |
| 02出席國際會議 - 80           | 泰國                 | 出席美國海外作戰退協太平洋區會年會。       | 5    | 2    | 38    | 62    |
| 03出席國際會議 - 80           | 美國                 | 出席美國韓越戰退伍軍人年會。           | 7    | 2    | 290   | 62    |
| 04出席國際會議 - 80           | 美國                 | 出席美國海外作戰退伍軍人協會年會。        | 7    | 2    | 377   | 69    |
| 05出席國際會議 - 80           | 美國                 | 出席美國退伍軍人協會年會。            | 7    | 2    | 295   | 61    |
| 06出席國際會議 - 80           | 菲律賓                | 出席世退會亞太常委會第23屆委員會。       | 5    | 2    | 38    | 60    |

兵輔導委員會  
— 開會、談判

100年度

單位：新臺幣千元

| 預 算   |     | 歸屬預算科目        | 最近三次有關同一出國計畫之實際執行情形 |         |         |         |
|-------|-----|---------------|---------------------|---------|---------|---------|
| 辦 公 費 | 合 計 |               | 出 國 地 點             | 出 國 期 間 | 出 國 人 數 | 國 外 旅 費 |
| 40    | 261 | 退除役官兵輔導<br>業務 | 美國                  | 94.04   | 2       | 291,597 |
|       |     |               | 美國                  | 95.04   | 2       | 247,589 |
|       |     |               | 美國                  | 96.04   | 2       | 284,666 |
| 40    | 140 | 退除役官兵輔導<br>業務 | 美國                  | 95.08   | 3       | 604,082 |
|       |     |               | 美國                  | 96.08   | 2       | 509,248 |
|       |     |               | 美國                  | 97.08   | 4       | 881,250 |
| 60    | 412 | 退除役官兵輔導<br>業務 | 美國                  | 95.08   | 2       | 283,558 |
|       |     |               | 美國                  | 96.08   | 2       | 535,408 |
|       |     |               | 美國                  | 98.08   | 2       | 306,535 |
| 100   | 546 | 退除役官兵輔導<br>業務 | 美國                  | 96.06   | 2       | 146,900 |
|       |     |               | 美國                  | 97.06   | 2       | 135,020 |
|       |     |               | 美國                  | 98.08   | 1       | 184,727 |
| 60    | 416 | 退除役官兵輔導<br>業務 | 美國                  | 95.08   | 3       | 604,082 |
|       |     |               | 美國                  | 96.08   | 2       | 509,248 |
|       |     |               | 美國                  | 97.08   | 4       | 881,250 |
| 60    | 158 | 退除役官兵輔導<br>業務 | 新加坡                 | 94.06   | 2       | 184,650 |
|       |     |               | 馬來西亞                | 95.12   | 2       | 145,435 |

國軍退除役官  
派員赴大陸計

中華民國

| 計畫名稱及領域代碼     | 擬前往地區 | 擬拜會單位 | 工 作 內 容   | 預計前往期間        | 預計天數 | 擬派人數 |
|---------------|-------|-------|---|---------------|------|------|
| 01因公派員赴大陸計畫80 | 大陸    |       | 上半年赴大陸地區辦理定居大陸榮民指紋驗證、協助因病滯留大陸之就養榮民辦理長期居住及訪查長居大陸地區之就養榮民。 | 100.04-100.05 | 12   | 13   |
| 02因公派員赴大陸計畫80 | 大陸    |       | 下半年赴大陸地區辦理定居大陸榮民指紋驗證、協助因病滯留大陸之就養榮民辦理長期居住及訪查長居大陸地區之就養榮民。 | 100.09-100.10 | 12   | 13   |
| 03因公派員赴大陸計畫80 | 大陸    |       | 上半年訪查大陸地區高額遺產繼承人。                                       | 100.05-100.06 | 10   | 3    |
| 04因公派員赴大陸計畫80 | 大陸    |       | 下半年訪查大陸地區高額遺產繼承人。                                       | 100.10-100.11 | 10   | 3    |

兵輔導委員會  
 畫預算類別表

100年度

單位：新台幣千元

| 旅 費   |       | 預 算   |       | 歸屬預算科目        | 前三年內有無赴同一單位拜會 |            |
|-------|-------|-------|-------|---------------|---------------|------------|
| 交 通 費 | 生 活 費 | 辦 公 費 | 合 計   |               | 有/無           | 如有，說明其拜會內容 |
| 330   | 680   | 90    | 1,100 | 榮民安養及養護       | 無             |            |
| 330   | 680   | 90    | 1,100 | 榮民安養及養護       | 無             |            |
| 80    | 200   | 20    | 300   | 退除役官兵輔導<br>業務 | 無             |            |
| 80    | 200   | 20    | 300   | 退除役官兵輔導<br>業務 | 無             |            |

國軍退除役官  
歲出按職能及  
中華民國

| 職能<br>別分類 | 經濟性<br>分類 | 常 支 出      |      |           |            |             |
|-----------|-----------|------------|------|-----------|------------|-------------|
|           |           | 消費支出       | 債務利息 | 補助地方      | 移轉民間       | 小計          |
| 總 計       |           | 81,657,835 | -    | 3,634,766 | 45,334,774 | 130,627,375 |
| 01一般公共事務  |           | 3,103,450  | -    | 654,179   | 45,830     | 3,803,459   |
| 04教育      |           | 37,108     | -    | -         | 88,900     | 126,008     |
| 05保健      |           | 254,910    | -    | 2,968,587 | 187,132    | 3,410,629   |
| 06社會安全與福利 |           | 78,262,367 | -    | -         | 45,012,912 | 123,275,279 |
| 07住宅及社區服務 |           | -          | -    | -         | -          | -           |
| 10農、林、漁、牧 |           | -          | -    | 12,000    | -          | 12,000      |
| 12運輸及通信   |           | -          | -    | -         | -          | -           |

兵輔導委員會  
經濟性綜合分類表

100年度

單位：新臺幣千元

| 資       |      | 本  |       | 支    |         | 出           | 總計 |
|---------|------|----|-------|------|---------|-------------|----|
| 資本形成    | 土地購入 | 增資 | 補助地方  | 移轉民間 | 小計      |             |    |
| 483,287 | -    | -  | 1,730 | 810  | 485,827 | 131,113,202 |    |
| 96,259  | -    | -  | -     | -    | 96,259  | 3,899,718   |    |
| -       | -    | -  | -     | -    | -       | 126,008     |    |
| 1,581   | -    | -  | 1,730 | 810  | 4,121   | 3,414,750   |    |
| 42,334  | -    | -  | -     | -    | 42,334  | 123,317,613 |    |
| 340,153 | -    | -  | -     | -    | 340,153 | 340,153     |    |
| -       | -    | -  | -     | -    | -       | 12,000      |    |
| 2,960   | -    | -  | -     | -    | 2,960   | 2,960       |    |

國軍退除役官兵輔導委員會

立法院審議中央政府總預算案所提決議、附帶決議及注意辦理事項辦理情形報告表

中華民國 99 年度

單位：新臺幣元

| 決議、附帶決議及注意事項 |   | 辦 理 情 形              |
|--------------|---|----------------------|
| 項次           | 內 容   |                      |
| 一            | <p>一、通案決議部分</p> <p>立法院法制局及預算中心係仿照美國國會立法支援機構，為輔助立法權而依立法院組織法所設置之單位，其所做研究與評估報告，均載明「本報告僅供委員參考」，核屬立法輔助行為；其內容之取捨，由立法委員決定，此乃立法權核心領域，不受其他機關之干涉。</p>   | 遵照決議辦理。              |
| 二            | <p>99 年度中央政府總預算案針對各機關及所屬統刪項目如下：</p> <p>1.水電費：除警政署及所屬、中央警察大學不刪外，其餘統刪 5%，其中總統府、國史館、中央研究院、人事行政局、經濟建設委員會、金融監督管理委員會、銀行局、證券期貨局、保險局、中央選舉委員會及所屬、文化建設委員會及所屬、檔案管理局、消費者保護委員會、公共工程委員會、體育委員會、公務人員保障暨培訓委員會、監察院、審計部、審計部臺北市審計處、審計部高雄市審計處、內政部、營建署及所屬、消防署及所屬、役政署、入出國及移民署、建築研究所、空中勤務總隊、國防部主管、財政部主管（不含臺灣省中區國稅局及所屬與財稅人員訓練所）、教育部、國立中國醫藥研究所、國立國父紀念館、國立教育廣播電台、法務部主管、環境保護署主管、農業委員會、水土保持局、農業試驗所、林業試驗所、水產試驗所、農業藥物毒物試驗所、特有生物研究保育中心、茶業改良場、種苗改良繁殖場、桃園區農業改良場、臺中區農業改良場、臺東區農業改良場、動植物防疫檢疫局及所屬、工業局、標準檢驗局及所屬、水利署及所屬、中小企業處、加工出口區管理處及所屬、中央地質調查所、中央氣象局、運輸研究所、國軍退除役官兵輔導委員會、南部科學工業園區及所屬、輻射偵測中心、核能研究所、疾病管制局、職業訓練局及所屬、勞工安全衛生研究所、勞工退休基金監理會、海洋</p> | 業遵照決議辦理，並編妥法定預算據以執行。 |

國軍退除役官兵輔導委員會

立法院審議中央政府總預算案所提決議、附帶決議及注意辦理事項辦理情形報告表

中華民國 99 年度

單位：新臺幣元

| 決議、附帶決議及注意事項 |   | 辦<br>理<br>情<br>形 |
|--------------|---|------------------|
| 項次           | 內<br>容  |                  |
|              | <p>巡防總局改以其他項目刪減替代。</p> <p>2.委辦費：除動植物防疫檢疫局及所屬委辦費中屬受委託單位之人事費用部分、中央健康保險局委託職業工會與農漁會及鄉鎮市公所辦理健保業務、勞工委員會辦理危險機械及設備檢查與管理、外交部委託國合會辦理海外技術團業務及外交替代役經費不刪外，其餘統刪 10%，其中主計處、新聞局、公務人力發展中心、消費者保護委員會、體育委員會、入出國及移民署、建築研究所、兒童局、國庫署、國有財產局及所屬、國立中國醫藥研究所、國立教育廣播電台、中小企業處、加工出口區管理處及所屬、中央氣象局、公路總局及所屬、國軍退除役官兵輔導委員會、原子能委員會、動植物防疫檢疫局及所屬委辦費中非屬受委託單位之人事費用部分、勞工安全衛生研究所改以其他項目刪減替代。</p> <p>3.國外旅費及出國教育訓練費：除開會、談判、調查局之國外旅費、立法院主管不刪外，其餘統刪 10%，其中總統府、中央研究院、主計處、人事行政局、公務人力發展中心、地方行政研習中心、經濟建設委員會、研究發展考核委員會、檔案管理局、大陸委員會、消費者保護委員會、公共工程委員會、體育委員會、考試院、公務人員保障暨培訓委員會、國家文官培訓所、公務人員退休撫卹基金監理委員會、公務人員退休撫卹基金管理委員會、監察院、警政署及所屬、入出國及移民署、建築研究所、空中勤務總隊、外交部主管、國防部主管、賦稅署、關稅總局及所屬、國有財產局及所屬、教育部、原子能委員會、核能研究所、環境保護署、環境檢驗所、農業委員會、水土保持局、水產試驗所、茶業改良場、種苗改良繁殖場、臺中區農業改良場、高雄區農業改良場、臺東區農業改良場、動植物防疫檢疫局及所屬、農業金融局、標準檢驗局及所屬、中央氣象局、南部科學工業園區及所屬、衛生署、</p> |                  |

國軍退除役官兵輔導委員會

立法院審議中央政府總預算案所提決議、附帶決議及注意辦理事項辦理情形報告表

中華民國 99 年度

單位：新臺幣元

| 決議、附帶決議及注意事項 |   | 辦 | 理 | 情 | 形 |
|--------------|---|---|---|---|---|
| 項次           | 內   | 容 |   |   |   |
|              | <p>食品藥物管理局、海洋巡防總局改以其他項目刪減替代。</p> <p>4.軍事裝備設施養護費、房屋建築養護費、車輛及辦公器具養護費、設施及機械設備養護費：除立法院主管不刪；空中勤務總隊統刪 2.5%外，其餘統刪 5%，其中總統府、主計處、經濟建設委員會、金融監督管理委員會、檢查局、中央選舉委員會及所屬、公共工程委員會、監察院、警政署及所屬、入出國及移民署、國防部所屬、國庫署、關稅總局及所屬、國有財產局及所屬、臺灣省北區國稅局及所屬、臺北區支付處、財稅資料中心、國立中國醫藥研究所、國立編譯館、國立教育廣播電台、臺灣高等法院檢察署智慧財產分署、調查局、環境保護署、環境檢驗所、環境保護人員訓練所、林業試驗所、水產試驗所、茶業改良場、桃園區農業改良場、臺東區農業改良場、動植物防疫檢疫局及所屬、工業局、水利署及所屬、中小企業處、加工出口區管理處及所屬、中央地質調查所、中央氣象局、國軍退除役官兵輔導委員會、輻射偵測中心、海洋巡防總局改以其他項目刪減替代。</p> <p>5.對國內團體之捐助、政府機關間之補助、對外之捐助、對地方政府之補助：除法律義務支出、一般性補助款、國科會主管之財團法人國家實驗研究院及國家同步輻射研究中心、衛生署補助財團法人國家衛生研究院發展計畫不刪；外交部對外之捐助統刪 3%外，其餘統刪 5%，其中總統府、警政署及所屬、國防部所屬、國庫署、法務部、動植物防疫檢疫局及所屬、工業局、國軍退除役官兵輔導委員會改以其他項目刪減替代。</p> <p>6.獎勵金：刪減 10%，其中教育部、法務部、農業委員會、動植物防疫檢疫局及所屬、水利署及所屬、中小企業處、公路總局及所屬、環境保護署改以其他項目刪減替代。</p> |   |   |   |   |

國軍退除役官兵輔導委員會

立法院審議中央政府總預算案所提決議、附帶決議及注意辦理事項辦理情形報告表

中華民國 99 年度

單位：新臺幣元

| 決議、附帶決議及注意事項 |  | 辦 理 情 形  |
|--------------|--|--|
| 項次           | 內 容  |  |
|              | <p>7.設備及投資：除資產作價投資、農業金融局投資全國農業金庫、海洋巡防總局 1,000 噸級與 2,000 噸級巡防艦艇及 100 噸級巡防救難艇汰建、海岸巡防總局及所屬營舍整建工程計畫、立法院主管不刪；教育部主管統刪 5 億 9,169 萬 5,000 元，其中 5 億 6,691 萬 2,000 元改以其他項目刪減替代；國科會主管統刪 10 億 1,619 萬 6,000 元外，其餘統刪 7%，其中總統府、經濟建設委員會、大陸委員會、國家文官培訓所、警政署及所屬、國有財產局及所屬、臺北市國稅局、臺北區支付處、財稅資料中心、法務部、臺灣高等法院檢察署智慧財產分署、臺灣苗栗地方法院檢察署、福建高等法院金門分院檢察署、臺中區農業改良場、農糧署及所屬、中小企業處、國軍退除役官兵輔導委員會、海岸巡防總局及所屬非屬營舍整建工程計畫部分改以其他項目刪減替代。</p> <p>外交及國防委員會部分</p> <p>6.退輔會「榮民安養及養護—就養榮民生活等經費—獎補助費」減列 5,624 萬元。</p> |  |
| 三            | <p>政府近年來實行組織人事精簡，並積極推動「行政法人化」及「委外化」，使得勞務外包的政府採購案及人力派遣案愈來愈多，甚至有些部會運用勞動派遣的人數已遠大於該部會之現有員額，顯見行政院人事行政局推動人事精簡的成績早已被戳破，要求行政院人事行政局應在本決議通過 1 個月內，在網站上公布行政院及所屬各部會運用勞動派遣人數與實用員額對照表，實際反映目前政府員額。目前發現有政府機關為節省成本、規避雇主責任，以承攬業務之名行僱傭之實，將個別勞工視為廠商，以免去原應負擔之雇主責任與成本，「假承攬、真僱用」規避勞動基準法，抑或政府機關將業務委外給人力派遣公司，卻容許派遣公司與其勞工簽訂違法之勞動契約，致使被派至政府機關工作的勞工，其勞動權益嚴重受損。政府機關的作</p>   | <p>(一)行政院公共工程委員會為配合行政院訂定發布「行政院運用勞動派遣應行注意事項」，業以 99 年 12 月 30 日工程企字第 09900529030 號函修正訂頒「投標須知範本」及「勞務採購契約範本」；另 100 年 1 月 28 日工程企字第 10000040880 號函規定，機關訂定採購契約，以採用主管機關訂頒之政府採購契約範本為原則。</p> <p>(二)本會已函轉各處室暨所屬各附屬單位，遵示辦理。</p> |

國軍退除役官兵輔導委員會

立法院審議中央政府總預算案所提決議、附帶決議及注意辦理事項辦理情形報告表

中華民國 99 年度

單位：新臺幣元

| 決議、附帶決議及注意事項 |   | 辦 理 情 形                                   |
|--------------|---|---|
| 項次           | 內 容   |   |
|              | 為對企業有示範作用，政府機關不應帶頭違法，爰此，行政院人事行政局、公共工程委員會、勞工委員會應在本決議通過 6 個月內遏止政府機關帶頭違反勞動法令之情形，並進行政府勞務採購之查察工作，以及檢修現行政府部門勞務採購法令有無不足之處，以確保勞工權益，給予適用勞動基準法保障。   |   |
| 四            | 查由政府經費支付所建構之相關資料庫，屬全民所有之公共財，應在資料完成加密處理後，以便捷的方式提供國內所有研究人員申請使用。然而，現行部分政府相關單位所擁有之資料庫在研究者提出的申請過程中，不僅程序繁瑣且收費不貲，嚴重影響相關研究之進行。因此，為加強政府資料庫之使用效益，提昇相關學術研究效率，爰建請政府資料庫在無國家安全之疑慮且獲得資料安全保護的情形下，應盡量採用免費且便捷的方式提供給國內研究者使用。   | 本會依「政府資訊公開法」及「個人資料保護法」等相關法令規範，依個案申請審查後提供。 |
| 五            | 針對八八水災對原住民的生活與教育產生極大的衝擊。因而清華大學率先與企業合作，推動原住民學生免費就讀、住校 3 年之小清華實驗班計畫，以培養原住民學生國土保育觀念與能力，並加強文化認同，安排學生返鄉服務，以讓原住民的生態概念與主流教育融合，提升其能力。惟此一計畫目前僅賴以清華大學與企業合作，如能將此教育服務模式擴大，勢將對原住民的未來生態保育能力產生莫大影響。有鑑於此，爰要求教育部、原住民族委員會等相關單位通盤規劃，採選數所國立大學，共同投入受災縣市原住民學生教育服務計畫，培育原住民（含災區平埔族西拉雅族群）的生態保育能量，強化其生態智慧，以及未來環境保育與就業能力，進而讓人才回到部落重整，方為長期關懷原住民之根本。 | 本項與本會較無關聯。                                |
| 六            | 查近來高油價隱憂有如夢魘縈繞不去，加上各國環保法規日趨嚴苛，促使國際車廠無不加速電動車之商品  | 本項與本會較無關聯。                                |

國軍退除役官兵輔導委員會

立法院審議中央政府總預算案所提決議、附帶決議及注意辦理事項辦理情形報告表

中華民國 99 年度

單位：新臺幣元

| 決議、附帶決議及注意事項 |  | 辦                                 | 理 | 情 | 形 |
|--------------|--|-----------------------------------|---|---|---|
| 項次           | 內  | 容                                 |   |   |   |
|              | 化。但就國內電動車輛普及率偏低以及消費者信心指數普遍不足的環境考量而言，對於響應國際趨勢拓展電動車輛市場，有實務上的困難。此外，目前各國政府亦已推出許多優惠政策（例如：美國購車免稅額度達 4,000 美元，並有停車、養路費、過橋費等特別優惠），惟國內尚未推行相關之電動車價補助、優惠、減稅及便利性提供等利基之方案。所以，為積極開發電動車市場，以促進節能減碳並活絡產業，爰要求經濟部、環境保護署、財政部與交通部於 6 個月內，提出相關普及電動車之優惠政策及輔助電動車產業發展之計畫。 |                                   |   |   |   |
| 七            | 莫拉克風災後曾文水庫淤積 9,100 萬方土石，南化水庫淤積 3,600 萬方，合計 1 億 2,700 萬方，相當於消失了一個南化水庫，不僅大幅縮短水庫使用年限，更立即影響水資源調度。特要求應限期於 99 年汛期前清理水庫淤沙、漂流木，並應於 99 年度總預算通過 1 個月內提出整體治理方案，並開始執行。   | 本項與本會較無關聯。                        |   |   |   |
| 八            | 99 年度中央政府總預算，有關內政部編列社會福利預算均較往年大幅減少，其中包括：補助低收入戶生活補助減少 7,552 萬元；失智症老人照顧、居家服務、送餐服務、家庭托顧服務等十年長期照顧計畫減少 6 億 0,958 萬 8,000 元辦理；兒童托育服務經費減少 7 億 4,999 萬 1,000 元。上述老人照護、低收入戶生活補助、兒童托育等，均為社會弱勢且急需政府幫助的對象，爰未來實際執行不敷經費，由內政部申請動支行政院第二預備金支應。                    | 本項與本會較無關聯。                        |   |   |   |
| 九            | 蓋行政院衛生署國民健康局調查國人 45 歲以上族群全口無牙率 8.7%，為維護國人口腔健康，建請行政院擴大補助長者與身心障礙者之公費裝置假牙計畫，並針對全國亟待改善之縣市，協調提供充分之醫療與口腔衛生教育資源，協助缺牙率高之長者與身心障礙者   | 本會已針對公費就養榮民提供免費鑲牙服務，將視財源狀況適時檢討補助。 |   |   |   |

國軍退除役官兵輔導委員會

立法院審議中央政府總預算案所提決議、附帶決議及注意辦理事項辦理情形報告表

中華民國 99 年度

單位：新臺幣元

| 決議、附帶決議及注意事項 |  | 辦 理 情 形    |
|--------------|--|------------|
| 項次           | 內 容  |            |
| 十            | <p>恢復牙齒正常咬合功能，致能攝取營養，減少疾病發生，以提升生活品質。</p> <p>依據國民主權原理，人民提出公民投票提案，人數符合公民投票法法定門檻，公民投票審議委員會僅就程序要件是否符合進行審查，但該會卻就提案內容進行實質審查，逕予否決數萬公民提案，違背民意剝奪國民主權之直接行使，以行政權審議否決直接民權，嚴重違反憲法第 2 條我國主權屬於國民全體之規定。建請行政院應於民國 99 年 2 月底前，提出「公民投票法修正草案」，刪除公民投票審議委員會之設置，並檢討該法提案、連署及通過門檻，以還權於民，使公民投票法之規定更切實可行。</p>   | 本項與本會較無關聯。 |
| 十一           | <p>目前中央對地方政府之補助款，不論編列於各機關項下之計畫型補助款或編列於「省市地方政府」項下一般性補助款均未明確表達補助對象及金額，難以瞭解中央各機關對各縣市政府之補助狀況。雖依「中央對直轄市及縣（市）政府補助辦法」第 18 條規定，各受補助之直轄市、縣（市）政府應將補助款列入其他地方預算，惟中央未揭露補助流向，不僅無從勾稽，且易令人有操縱補助款之疑。</p> <p>依預算法第三十八條規定：「各機關單位補助地方政府之經費，應於總預算案中彙總列表說明。」及地方制度法第六十九條規定：「各上級政府為謀地方均衡發展，對於財力較差之地方政府應酌予補助……補助須明定補助項目、補助對象、補助比率及處理原則；其補助辦法，分別由行政院或縣定之。」，且政府資訊公開法第 7 條規定，支付或接受補助之政府資訊，均應主動公開。爰此，建請自 100 年度起中央對地方政府之補助款包括計畫型補助及一般性補助，均應於預算書中詳列補助計畫及補助對象，以利立法院預算審查，並有助於社會大眾共同監督。</p> | 遵照決議辦理。    |

國軍退除役官兵輔導委員會

立法院審議中央政府總預算案所提決議、附帶決議及注意辦理事項辦理情形報告表

中華民國 99 年度

單位：新臺幣元

| 決議、附帶決議及注意事項 |  | 辦 理 情 形                                    |
|--------------|--|--|
| 項次           | 內 容  |  |
| 十二           | <p>中央政府年度舉債數一再破表，98 年度總預算加計特別預算擬舉債數為 4,558 億元，99 年度更高達 5,162 億元，導致政府未償債務餘額快速累積至 99 年底將為 4.6 兆餘元，已逼近 40%法定舉債上限；政府債務餘額急遽攀升，再加上各項減稅措施不斷提出，對於政府財政將形成以債養債之惡性循環。若再加計「隱藏性負債」，則整體財政危機將更形嚴重。</p> <p>惠譽信評 98 年初調降台灣評等展望為負向，為近 10 年首度調降，11 月下旬再確定台灣主權評等展望維持負向，主要原因為台灣的政府在財政整合計畫上，執行情況和成效的不確定性，以及可能持續增加的本國貨幣債務，並表示財政部門所提出的「財政整合計畫」，至今看不到細節，無法清楚了解它對台灣公共財政有多大的意義，以及是否有實質的影響。</p> <p>日前財政部所提出之「中長期財政健全方案」中，對於未來政府主要財源之規劃仍以「增稅」為主，惟未有任何配套之增稅措施，不但引發諸多爭議，行政院吳敦義院長也表示任內不會輕易加稅。因此，要以「增稅」增加政府財源似乎並不易達成。果如此，政府龐大債務未來要如何償還？這不僅關係國家債信，亦攸關未來國家整體發展。是以，要求財政部及相關單位應於立法院第 7 屆第 5 會期開議後，立即向立法院財政及相關委員會聯席會提出政府償債計畫之專案報告。</p> | <p>本項與本會較無關聯。</p>                          |
| 十三           | <p>預算法第四十一條第四項規定「政府捐助基金累計超過 50%之財團法人及日本撤退臺灣接收其所遺留財產而成立之財團法人，每年應由各該主管機關將其年度預算書，送立法院審議。」，惟各主管機關卻藉交叉捐助、假借私人名義捐助、以累積賸餘轉基金或以捐贈不動產等種種不當方式規避立法院監督。為避免行政部門以設置財團法人或非營利機構方式遂行人事酬庸、任意支用經費或淪為少數人把持等私相授受情</p>   | <p>本會主管財團法人榮民榮眷基金會預算書，自 98 年度起已陳送大院審議。</p> |

國軍退除役官兵輔導委員會

立法院審議中央政府總預算案所提決議、附帶決議及注意辦理事項辦理情形報告表

中華民國 99 年度

單位：新臺幣元

| 決議、附帶決議及注意事項 |   | 辦 理 情 形  |
|--------------|---|--|
| 項次           | 內 容   |  |
|              | <p>事，爰要求行政院應於財團法人法(草案)妥適規範，並應於立法院第 7 屆第 5 會期內，將財團法人法(草案)送立法院審議。於財團法人法審議完成前，政府原始捐助超過 50%之財團法人之預算書，應自 99 年度起送立法院審議。</p>   |  |
| 十四           | <p>現行各主管機關對財團法人之管理監督規定，對於政府捐助基金累計超過百分之五十之公設財團法人，並未就其接受民間捐贈之事宜加以規範或限制，多僅規範捐助機關應指派之董監事席次等。惟若公設財團法人因接受民間捐贈而使政府捐助基金累積數低於半數，將導致原公設財團法人之屬性有所變動。然政府機關為公共政策目的而捐助成立公設財團法人，如因接受民間捐贈而有所變動，對於原始捐助目的之達成亦可能產生不利之影響。故行政院應責成相關主管機關訂定事前審查機制，對於公設財團法人之屬性，如因接受民間捐贈而將有所改變時，應經事前審查，確認相關民間捐贈之妥適性，再決定是否接受，並應將相關審查結果送立法院，以確保原始捐助目的之達成，並防止為規避國會監督而刻意成為民間財團法人之不當情事。</p> | <p>(一)由於財團法人榮民榮譽基金會之法定工作為兩岸關係條例所明定，因此該基金會之工作或屬性變更，均須透過修法程序始能進行。</p> <p>(二)另對防止民間巨額捐贈影響董事會組織事宜，依基金會「組織暨捐助章程」之規定，事屬「重要事項」應經董事會審議，並將審議結果送本會核備，以確保捐助目的之達成。</p> |
| 十五           | <p>政府捐助成立或接受政府委託行使公權力之財團法人，係為配合政府政策並代行使任務，依相關規定自應赴立法院接受質詢。相關主管機關應嚴格要求該等財團法人不得以任何理由拒絕國會監督，若有違反者，應依民法第三十三條：「受設立許可法人之董事或監察人，不遵主管機關監督之命令，或妨礙其檢查者，得處以五千元以下之罰鍰。前項董事或監察人違反法令或章程，足以危害公益或法人之利益者，主管機關得請求法院解除其職務，並為其他必要之處置。」規定之精神，解除其職務。</p>   | <p>本會主管財團法人榮民榮譽基金會並未以任何理由拒絕國會之監督。</p>  |
| 十六           | <p>鑑於各部會主管之財團法人，屢見因管理不當，致部</p>  | <p>(一)本會已責成財團法人榮民榮譽基金會 99 年度預</p>  |

國軍退除役官兵輔導委員會

立法院審議中央政府總預算案所提決議、附帶決議及注意辦理事項辦理情形報告表

中華民國 99 年度

單位：新臺幣元

| 決議、附帶決議及注意事項 |   | 辦 理 情 形  |
|--------------|---|--|
| 項次           | 內 容   |  |
|              | <p>分財團法人利用財產登記手段行變相掏空國家資源之實，且多有不當轉任並支領過高報酬等情事；然而財團法人本為公益之性質，政府捐助成立之財團法人理應受民意機關之監督，爰要求：</p> <p>1.自 99 年度起，各部會依預算法第 41 條規定函送立法院審議之財團法人年度預算書案時，須併同檢送各該財團法人董事長、執行首長、一級單位主管，其所負責職權之說明與個人簡歷資料（含學、經歷）、經營投資事業情形及其所領月薪、獎金及福利等各項給與資料等，以為立法院審議相關預算書案時之參考。</p> <p>2.各部會應定期實地查核政府捐助超過 50%以上之財團法人，至少每 3 年須查核 1 次，並應將查核情形透過網際網站予以公開。</p> <p>3.財團法人之董事長初任年齡，不得逾 65 歲，任期屆滿前年滿 68 歲者，除有特殊原因或考量，報經主管院核准外，餘應即更換。各部會應注意遴聘董事長、董事及監察人相互間，不得有配偶及三親等內親屬之關係。</p> <p>4.董事或監察人不得假借職務上之權力、機會或方法，圖其本人或關係人之利益。</p> | <p>算書函送大院審議時，應併同檢附董事長等人職權之說明與個人簡歷資料。</p> <p>(二)自 97 年起每年至少查核財團法人榮民榮譽基金會乙次，並研擬將查核情形透過本會網站予以公開。</p> <p>(三)本會已於 99 年 4 月 14 日以輔壹字第 0990004867 號函知財團法人榮民榮譽基金會有關董事長初任年齡不得逾 65 歲，任期屆滿前年滿 68 歲者，除有特殊原因或考量，報經主管院核准外，餘應即更換。另本會於 99 年 10 月 21 日修正本會主管「財團法人設立許可及監督準則」第 6、13、15 條等條文，已將大院之要求明文規定與執行。</p> |
| 十七           | <p>中央機關常以協助推動相關政策或提供專業諮詢聘僱專任或兼任顧問，近來屢遭外界以「顧而不問」及「貢獻不明」質疑設置部會顧問之必要性，甚至有些部會將顧問淪為酬庸退休首長或主管之名位，或是還有部會顧問承包同一部會的標案，嚴重違反利益衝突迴避，竟還大言不慚地以「不支薪顧問不違法」規避責任，亦有考試委員放著正職不做，也來兼任部會顧問，完全無視社會觀感。況且各部會每月顧問費不一且差距極大，常遭質疑專業不符、學養不足或酬庸之議。為加強瞭解行政院及所屬各部會所聘任之專職及兼職顧問所提供意見獲得各部會參採情形，爰要求行政院</p>   | <p>本會統計近 5 年兼任顧問資料調查表業於 99 年 3 月 31 日以輔人字第 0990002777 號函送行政院研究發展考核委員會。另兼任顧問施政意見參採情形，業於 99 年 4 月 15 日在本會網站公開相關資訊。</p>   |

國軍退除役官兵輔導委員會

立法院審議中央政府總預算案所提決議、附帶決議及注意辦理事項辦理情形報告表

中華民國 99 年度

單位：新臺幣元

| 決議、附帶決議及注意事項 |   | 辦理情形    |       |         |       |   |            |    |     |   |          |    |     |   |         |    |    |   |        |    |    |   |     |   |    |   |     |   |    |   |  |
|--------------|---|---------|-------|---------|-------|---|------------|----|-----|---|----------|----|-----|---|---------|----|----|---|--------|----|----|---|-----|---|----|---|-----|---|----|---|--|
| 項次           | 內容  |         |       |         |       |   |            |    |     |   |          |    |     |   |         |    |    |   |        |    |    |   |     |   |    |   |     |   |    |   |  |
| 十八           | <p>及所屬各部會於本決議通過後 3 個月內將近 5 年聘僱專任顧問及兼任顧問（含不支薪顧問）所提供之施政意見公布於各部會網站上明顯處，並請行政院研究發展考核委員會於 3 個月內彙整各部會所聘僱之專任及兼任顧問（含不支薪顧問）之姓名、月支待遇、學經歷及現職、主要工作事項、提供施政意見、參採情形送立法院。</p> <p>根據「身心障礙者權益保障法」規定，公家機關員工每 34 人至少須聘用 3% 身障員工，民間企業每 67 人至少須聘用 1%，每不足 1 人須依基本工資繳罰款至專戶。該專戶自 86 年設立至今，已累積 170 億元基金。惟行政院勞工委員會職業訓練局日前公布未足額進用身障企業名單，赫見平常捍衛正義的地檢署、法院，甚至「專打老虎」的監察院也榜上有名，公部門總計未足額聘用將近 700 人，許多司法機關竟「把罰款當預算」，實令人心寒。政府立法要求企業聘用身障者，自己卻 1 年花納稅人 1.4 億元繳罰款，不論是捍衛正義的監察院、司法機關或台電、中油等國營事業，用的一分一毫預算都來自納稅人，政府修法要企業「不聘用就繳罰款」，結果自己反而帶頭違法，還要人民買單，有夠諷刺。</p> <table border="1" data-bbox="256 1503 852 1928"> <thead> <tr> <th></th> <th>機關名稱</th> <th>未足額進用人數</th> <th>應進用人數</th> </tr> </thead> <tbody> <tr> <td>1</td> <td>國防部中山科學研究院</td> <td>42</td> <td>181</td> </tr> <tr> <td>2</td> <td>中華郵政台北郵局</td> <td>31</td> <td>146</td> </tr> <tr> <td>3</td> <td>中油台北營業處</td> <td>21</td> <td>70</td> </tr> <tr> <td>4</td> <td>台北地方法院</td> <td>17</td> <td>36</td> </tr> <tr> <td>5</td> <td>司法院</td> <td>6</td> <td>11</td> </tr> <tr> <td>6</td> <td>監察院</td> <td>6</td> <td>14</td> </tr> </tbody> </table> |         | 機關名稱  | 未足額進用人數 | 應進用人數 | 1 | 國防部中山科學研究院 | 42 | 181 | 2 | 中華郵政台北郵局 | 31 | 146 | 3 | 中油台北營業處 | 21 | 70 | 4 | 台北地方法院 | 17 | 36 | 5 | 司法院 | 6 | 11 | 6 | 監察院 | 6 | 14 | <p>本會已足額進用身心障礙人員，100 年度預算並無不足額聘用編列罰款情形。</p> |  |
|              | 機關名稱  | 未足額進用人數 | 應進用人數 |         |       |   |            |    |     |   |          |    |     |   |         |    |    |   |        |    |    |   |     |   |    |   |     |   |    |   |  |
| 1            | 國防部中山科學研究院  | 42      | 181   |         |       |   |            |    |     |   |          |    |     |   |         |    |    |   |        |    |    |   |     |   |    |   |     |   |    |   |  |
| 2            | 中華郵政台北郵局  | 31      | 146   |         |       |   |            |    |     |   |          |    |     |   |         |    |    |   |        |    |    |   |     |   |    |   |     |   |    |   |  |
| 3            | 中油台北營業處   | 21      | 70    |         |       |   |            |    |     |   |          |    |     |   |         |    |    |   |        |    |    |   |     |   |    |   |     |   |    |   |  |
| 4            | 台北地方法院  | 17      | 36    |         |       |   |            |    |     |   |          |    |     |   |         |    |    |   |        |    |    |   |     |   |    |   |     |   |    |   |  |
| 5            | 司法院   | 6       | 11    |         |       |   |            |    |     |   |          |    |     |   |         |    |    |   |        |    |    |   |     |   |    |   |     |   |    |   |  |
| 6            | 監察院   | 6       | 14    |         |       |   |            |    |     |   |          |    |     |   |         |    |    |   |        |    |    |   |     |   |    |   |     |   |    |   |  |

國軍退除役官兵輔導委員會

立法院審議中央政府總預算案所提決議、附帶決議及注意辦理事項辦理情形報告表

中華民國 99 年度

單位：新臺幣元

| 決議、附帶決議及注意事項 |  | 辦 理 情 形        |
|--------------|--|----------------|
| 項次           | 內 容  |                |
| 十九           | 機關與企業聘用身心障礙者，提供身障者工作機會，被視為進步社會照顧弱勢族群指標之一。目前許多企業寧繳差額補助費了事，現在卻連公家機關也比照辦理，讓「定額變金額，進用成沒用」，不僅公部門未帶頭示範，落實定額進用制度，甚至是司法院、監察院等本該維護社會正義的政府機構竟率先違法，令人相當感慨。爰此，要求行政院人事行政局應會同勞工委員會與研究發展考核委員會，就各政府機關（含五院各機關）未足額聘用身心障礙者視為機關首長年度績效考核內容，於 3 個月內公布各政府機關（含五院各機關）未足額聘用情形於網路上，並建請自民國 100 年起各政府機關（含五院各機關）足額聘用身心障礙者，政府機關不得再帶頭違法，拿人民納稅錢編列預算來繳交罰款。   | 本會已足額進用身心障礙人員。 |
| 二十           | 根據行政院主計處公布統計數字，失業率雖已趨緩，但實質平均薪資卻呈現不增反減，2009 年 1 至 9 月實質薪資為 3 萬 4,265 元，已創下自 1999 年以來最低點，可見低薪勞工越來越多；另一方面，長期失業人數在 2009 年 10 月更高達 10.8 萬人，繼續創下近 6 年新高點，其中 45 至 65 歲的中高齡失業者不減反增，較 97 年同期大增 66.73%，讓社會負擔家計的人長期找不到工作，顯示社會問題越來越嚴重。馬政府上任後，政經兩方面大舉傾中，加速產業外移，未來兩岸簽定經濟合作架構協議（ECFA），國內工資勢必被中國拉得更低，受衝擊產業層面更廣，馬政府迄未提出新的產業願景來彌補外流到中國的產業空缺，台灣缺乏新的就業機會，連帶拖累薪資水準。爰此，要求行政院經濟建設委員會與勞工委員會應針對這種結構性失業，在保障台灣勞工權益為最大前提下，積極回應台灣產業變遷之需求，通盤檢討並提出各項因應措施，於立法院第 7 屆第 5 會期中提出，向立法院社會福利及衛生環境委員會報告。 | 本項與本會較無關聯。     |

國軍退除役官兵輔導委員會

立法院審議中央政府總預算案所提決議、附帶決議及注意辦理事項辦理情形報告表

中華民國 99 年度

單位：新臺幣元

| 決議、附帶決議及注意事項 |  | 辦 理 情 形    |
|--------------|--|------------|
| 項次           | 內 容  |            |
| 二十一          | <p>馬政府上台為美化失業率，花費上百億元提出「大學生企業實習方案」，由政府補助 3 萬多名大學生每人每月 2 萬 6,000 元(扣除勞健保費用，每人實領 2 萬 2,000 元)，希望能藉此政策挽救大學畢業生高失業率的問題。惟實施迄今，青年人口就業數仍持續下滑，以 97 年 9 月至 98 年 9 月 1 年中間，20-24 歲的投保人數減少 5.2 萬人；更嚴重的是，20-24 歲青年投保薪資結構明顯劣化，投保薪資超過 2 萬 4,000 元的比例，從 1 年前的三成降到 98 年只剩二成二，人數驟減 4.7 萬人；若再扣除基本工資以下的打工族，20-24 歲青年投保薪資由 97 年 9 月的 2 萬 4,660 元下降至 98 年 9 月的 2 萬 3,826 元，平均下降 834 元，降幅達 3.5%，是一般勞工投保薪資降幅的 10 倍。這種由政府部門帶頭拉低年輕人薪資水準，只為美化失業率，無視低勞動條件及低薪所衍生的相關問題。而行政院勞工委員會主任委員身為勞工權益保障的最高首長、教育部長身為全國學生權益保障的最高首長，卻未捍衛大學畢業生的薪資結構，放任錯誤的政策繼續執行，甚至勞工委員會主任委員還大言不慚的說，「若教育部不用 2 萬 2,000 元聘大學畢業生，搞不好這些大學畢業生還一直在失業」。爰此，要求教育部應通盤檢討「大學生企業實習方案」，並於立法院第 7 屆第 5 會期向立法院教育及文化委員會報告。</p> | 本項與本會較無關聯。 |
| 二十二          | <p>針對馬政府執政後，於政經兩方面均大幅向中國傾斜，造成社會極大憂慮，且立法院預算中心業已指出：「兩岸經貿往來日益頻繁，且規劃近期內簽署兩岸經濟合作架構協議（ECFA），將致使台灣貿易更加倚重中國市場，惟為過度集中市場於特定國家，對國家整體貿易之發展十分不利，經濟安全之自主性亦降低。」，爰要求：</p> <p>1.經濟部、行政院大陸委員會及勞工委員會其網站之內容及相關文宣廣告等，就其涉及 ECFA 部分，應將</p>  | 本項與本會較無關聯。 |

國軍退除役官兵輔導委員會

立法院審議中央政府總預算案所提決議、附帶決議及注意辦理事項辦理情形報告表

中華民國 99 年度

單位：新臺幣元

| 決議、附帶決議及注意事項 |   | 辦          | 理 | 情 | 形 |
|--------------|---|------------|---|---|---|
| 項次           | 內   | 容          |   |   |   |
|              | <p>ECFA 之內容及受衝擊之相關產業、人員，所可能造成結構性失業情形之預測等資訊予以充分揭露，並應以對等之比例呈現對於 ECFA 之正反意見，以保障全體國人及勞工生存的權利。</p> <p>2. 勞資爭議處理法 98 年 7 月 1 日修正後，成立「勞工權益基金」，並成為就業安定基金的子基金。日前媒體披露，行政院朱立倫副院長指示：「勞工權益基金將 ECFA 納入考量，未來凡因 ECFA 的影響而失業的勞工，也將提供失業救濟」。然而，勞工權益基金主要用於勞工訴訟補助，不宜挪用於失業救濟等用途，且有關 ECFA 受衝擊之勞工人數恐超過數萬人，以勞工權益基金或就業安定基金支出，恐將嚴重排擠處理勞資爭議及促進就業之業務，故要求行政院勞工委員會應單獨成立受 ECFA 衝擊產業基金。行政院勞工委員會於立法院第 7 屆第 5 會期中，完成受 ECFA 衝擊產業基金之規模、財源、基金運用及補助辦法，同時並應將辦理情形向立法院社會福利及衛生環境委員會報告。</p> |            |   |   |   |
| 二十三          | <p>近來食品安全問題層出不窮，包括中國毒鮑魚混充宜蘭鮑並殘留禁藥，非法養殖場的戴奧辛鴨肉、稻米遭爐渣集塵灰重金屬鉻污染、甚至被觀光客拿來當伴手禮的故宮茶葉都有農藥殘留的問題，突顯國內食品管理出現大漏洞。以合法進口的生鮮水產品為例，經濟部標準檢驗局只抽驗 5%，往往不能真正抽驗到問題商品，連合法進口的都無法把關，更遑論非法走私產品要隔離於境外。目前食品安全管理的事權相當分散，進口由經濟部標準檢驗局負責，生產源頭由農業委員會管轄，食品上市後由衛生署把關，查緝走私是財政部的海關，而食品環境污染是環境保護署業務權責。各部會各行其事的結果，就是民眾已經將毒鮑毒鴨毒米吃下肚，衛生署才事後抽驗、農業委員會才驚覺問題不是飼料而是飼養環境、環境保護署才發覺原來非</p>   | 本項與本會較無關聯。 |   |   |   |

國軍退除役官兵輔導委員會

立法院審議中央政府總預算案所提決議、附帶決議及注意辦理事項辦理情形報告表

中華民國 99 年度

單位：新臺幣元

| 決議、附帶決議及注意事項 |   | 辦  | 理 | 情 | 形 |
|--------------|---|--|---|---|---|
| 項次           | 內 容   |  |   |   |   |
|              | <p>法棄置場怎麼到處都有，這些「事後才發現」的作為絲毫無法保護台灣民眾的食品安全，況且這些有毒食物都不是政府主動驗出，而是民眾及媒體檢舉而來，令人惶恐的是，市面上到底還有多少有問題食品還沒被驗出，民眾連最基本「食」的安全都不可得。爰要求衛生署、農業委員會、環境保護署應於 1 個月內在網上公布「環境保護與食品安全通報及應變處理流程」，讓國人周知，一旦發現有食品及環境問題時，可以及時處理民眾的問題，並讓民眾也能主動檢舉，且不定期與民間消費者團體或環保團體合作，共同維護國人食品安全健康。</p>  |  |   |   |   |
| 二十四          | <p>立法院曾於 94 年度中央政府總預算通過主決議，要求「行政院及所屬各部會及其附屬機關補助社會團體、人民團體、財團法人及個人之補助經費，自該年度起將其補助對象、金額及相關開支明細，按季送立法院備查並上網公告之。」，惟執行迄今，仍有部會及其附屬機關仍未按立法院決議執行，動輒以政府資訊公開法當成政府部門的「護身符」，針對應公開事項往往以「機密」稱之，對索取資料推三阻四、敷衍了事，企圖規避國會及國人之監督。行政院研究發展考核委員會係為管考行政院及所屬各部會及其附屬機關獎補助社會團體、人民團體、財團法人、縣市政府及個人之獎補助經費，應將其補助對象、金額及相關開支明細，按季送立法院備查並上網公告之，行政院研究發展考核委員會並應確實列入該部會年度考核績效項目並上網公告各部會及其附屬機關執行落實情形。」，且行政院研究發展考核委員會應於本決議通過 3 個月內，具體列明各部會及其附屬機關執行本決議情形向立法院相關委員會報告。</p> | <p>本會已將獎補助社會團體及個人經費，列入 99 年度績效考核項目，並對全國性退伍軍人社會團體經費補助、金額及開支明細，按季送大院備查並上網公告。</p> |   |   |   |
| 二十五          | <p>「西濱快速公路曾文溪段新建工程計畫」自七股鄉八棟寮起，往南跨越七股溪、一七三線，跨越曾文溪連</p>   | <p>本項與本會較無關聯。</p>  |   |   |   |

國軍退除役官兵輔導委員會

立法院審議中央政府總預算案所提決議、附帶決議及注意辦理事項辦理情形報告表

中華民國 99 年度

單位：新臺幣元

| 決議、附帶決議及注意事項 |  | 辦 理 情 形    |
|--------------|--|------------|
| 項次           | 內 容  |            |
|              | 接台南市二等七號道路，往東將連結至國道 8 號高速公路，進而與國道 1 號、國道 3 號構築完整的高快速道路路網，具高速公路與快速道路系統整合功能。為提振景氣效果，並帶動區域均衡發展，特建請交通部及內政部營建署應優先推動「西濱快速公路曾文溪段新建工程計畫」、2-7 號道路東西路段及曾文溪景觀橋三案工程貫通構築，以完整區域交通路網，滿足南部交通需求。                                |            |
| 二十六          | 烏山頭水庫系統是日本技師八田與一在 1920 年設計興建，採用獨特的半水成式工法，符合現代環保觀念，水利系統搭配 3 年輪灌制，使原本看天吃飯的嘉南平原成為台灣米倉，從環境、人文、生態、工程面，都有列入世界遺產的條件，且其水利系統的建構，充分表現出八田與一技師對台灣無私奉獻的大愛胸襟，有助於台日情誼，建請相關單位應協助推動申請登錄聯合國世界遺產，不僅能正面提升台灣國際形象，並能深化以尊重土地為主軸的文化認同。 | 本項與本會較無關聯。 |
| 二十七          | 台南科工區招商未滿六成，開發成本加計利息，用地費用不斷墊高，為提高廠商進駐意願，建請經濟部評估租金向下修正的空間，或提供優惠價格標售。另中央研究院、工業技術研究院、國家科學委員會等都在台南設有研發單位，建請相關部會進一步整合出產官學研合作平台，例如工業技術研究院雷射應用科技研發能夠與台南地區的機械、金屬加工業者結合，推動跨界合作，為台南地區發展多元產業特色，帶來經濟活力。                    | 本項與本會較無關聯。 |
| 二十八          | 行政院及教育部目前已研擬推行國民中小學營養午餐全面免費之政策，並計畫於 99 年 8 月開始施行。為避免造成地方政府財政壓力，建請行政院及教育部應以專案方式、全額編列預算，不得排擠現有中央政府及地方政府之教育經費。  | 本項與本會較無關聯。 |

國軍退除役官兵輔導委員會

立法院審議中央政府總預算案所提決議、附帶決議及注意辦理事項辦理情形報告表

中華民國 99 年度

單位：新臺幣元

| 決議、附帶決議及注意事項 |  | 辦 理 情 形  |
|--------------|--|--|
| 項次           | 內 容  |  |
| 二十九          | 行政院公平交易委員會委員、國家通訊傳播委員會委員、金融監督管理委員會委員等，於政務人員待遇中編列之「調查研究費」，如無法律依據，則自 100 年度起不得再行編列。  | 本項與本會較無關聯。   |
| 三十           | 凡由政府執行公權力，其收入屬強制性之財團法人及證券交易所，其預算書應自 99 年度起送交立法院審議，例如：保險安定基金、汽車交通事故特別補償基金、住宅地震保險基金、證券投資人及期貨交易人保護中心、中華民國證券暨期貨市場發展基金會、保險事業發展中心、櫃檯買賣中心……等。   | 本項與本會較無關聯。   |
| 三十一          | 針對台南市 2-7 號道路東西路段及西濱快速公路曾文溪景觀橋新建工程兩項公共建設工程，為馬英九總統競選時對大台南地區承諾完成的重大交通建設，亦為政府投資七十餘億新臺幣設立臺南大學重要之交通配合條件，大台南地區地方民眾長期殷切期盼，具有提振景氣效果並有助區域均衡發展，完善便捷交通網之目標，加上生活圈計畫道路相關配合款台南市政府亦籌措妥當。建請交通部、內政部等相關機關應繼續進行該 2 項計畫，並編列預算儘速完成。                   | 本項與本會較無關聯。   |
| 三十二          | 各機關所屬信託基金，不論基金額度大小，應自 100 年度起，將預算送立法院審議。   | 本會無主管信託基金。   |
| 三十三          | 立法院於審議 98 年度中央政府總預算曾做成決議，要求「杜絕退休（伍、職）軍公教人員再（轉）任政府捐助成立財團法人及轉投資公司（具表決權 20% 以上）支領雙薪之法規於 3 個月內提出法制化方案並公布名單送立法院審議」，藉以澈底杜絕支領雙薪。惟查：<br>1. 教育部與國防部迄今並未針對退休教育人員及退伍軍職人員提出相關法律修正案，爰要求行政院應於半年內提出相關法律修正案並送立法院審議。<br>2. 依行政院人事行政局提供立法院轉任情形調查表之 | (一)依「國軍退除役官兵就業安置辦法」第 7 條：「支領退休俸之退除役官兵申請安置於輔導會投資之事業機構就業者，應於安置時辦理自願停支退休俸，並俟離職後恢復支領。」之規定，支領退休俸軍人轉任投資公司及財團法人，必須依法停支軍方退休俸，合先敘明。<br>(二)有關停支優惠存款利息部分，因無法源依據，致合法性屢遭質疑，在執行上遭受困難與反彈，為杜絕爭議，已於 99 年 2 月 9 日以輔人字第 |

國軍退除役官兵輔導委員會

立法院審議中央政府總預算案所提決議、附帶決議及注意辦理事項辦理情形報告表

中華民國 99 年度

單位：新臺幣元

| 決議、附帶決議及注意事項 |   | 辦 理 情 形   |
|--------------|---|---|
| 項次           | 內 容   |   |
|              | <p>說明，指部分財團法人、轉投資公司及當事人質疑在未修法前逕依立法院決議處理其再任薪資恐有違法之虞，明顯違反社會觀感與期待。爰此，要求行政院人事行政局應確實執行立法院所做之主決議。</p> <p>3.目前支領退休俸軍人轉（再）任中央政府營業與非營業基金持有轉投資公司及財團法人，並未停支軍人保險退伍給付優惠儲蓄存款利息，爰要求支領退休俸軍人轉（再）任中央政府營業與非營業基金持有轉投資公司及財團法人，除法令另有規定者外，應停支退休俸及軍人保險退伍給付優惠儲蓄存款利息，以澈底杜絕支領雙薪之議，俾符社會觀感及公平正義原則。</p> | <p>0990001331 號函請國防部將免停（減）支優存利息部分，納入「陸海空軍軍官士官服役條例」修法考量，俾促使相關法制規範完備。</p> <p>(三)公務人員退休法修正案業經大院 99 年 7 月 13 日三讀通過，其中第 23 條業修法明訂擇領（或兼領）月退休金之公務人員，於再任政府捐助（贈）之財團法人職務或再任政府暨所屬營業、非營業基金轉投資事業職務時，停止領受月退休金之權利，至其原因消滅時恢復。對公務人員轉任部分已明確規範，具法制基礎。另大院附帶決議，要求軍公教人員退休制度之主管機關銓敘部、行政院人事行政局、國防部、教育部、行政院主計處，應比照公務人員退休法修正之規定，於 6 個月內研修相關法制，明訂軍、公、教人員退休（退伍、退職）轉（再）任公職或擔任政府捐助（贈）成立財團法人之政府代表或政府轉投資事業之公股代表，以及政府所屬營業基金、非營業基金轉投資金額累計占該事業資本額 20% 以上之事業職務時，應立即停止領取月退休金與 18% 優惠存款。爰有關支領退休俸軍人轉任前述職務停止退休金與 18% 優惠存款部分，俟各相關主管機關完成法制研修公布後，據以辦理。</p> |
|              | <p>二、各組審查決議部分</p> <p>一 退輔會、國防部後備司令部應主動與台灣電力公司、台灣自來水公司於 1 年內重新檢討「現役軍人家屬使用自來水優待付費辦法」、「國軍退除役官兵支領退休俸或生活補助費人員使用自來水優待付費辦法」、「現役軍人家屬用電優待付費辦法」補助度數標準不合理過高之問題，並向立法院外交及國防委員會提出專案報告，以符合馬總統力倡國人「節能減碳」之美意。</p>  | <p>(一)本會研擬將退除役官兵眷屬用電用水優待，以國人一般家庭生活近三年平均用電及用水量為基準，用電優待部分考量現行優待（僅 300 度）低於國人一般家庭每戶每月平均用電量基準度數，尚屬合宜，故維持原優待度數；用水優待部分配合國人一般家庭生活近三年平均用水量 21.3 度為基準，修正優待每戶每月 20 度以下部分 5 折，逾 20 度部分，依自來水公司奉准價計收。本作法除可持續照顧退除役官兵眷屬生活，</p>   |

國軍退除役官兵輔導委員會

立法院審議中央政府總預算案所提決議、附帶決議及注意辦理事項辦理情形報告表

中華民國 99 年度

單位：新臺幣元

| 決議、附帶決議及注意事項 |  | 辦 理 情 形  |
|--------------|--|--|
| 項次           | 內 容  |  |
|              |  | <p>彰顯政府德意，並落實及響應政府推動節能減碳政策及達成退除役官兵眷屬家庭用戶節約用電用水之成效。</p> <p>(二)政府為照顧軍人及其眷屬生活，鼓勵國軍官兵能長期從事軍旅工作，至渠等退休後眷屬亦能獲得國家妥適照顧，減輕生活負擔，故針對退除役官兵家屬訂定用電用水優待措施，以慰渠等長期為國犧牲奉獻之辛勞。</p> <p>(三)現為配合國家推展「募兵制」政策，招募符合資格之優秀青年進入軍中，從事保家衛國艱鉅之任務，需有較一般民眾顯為優渥之退休福利制度為誘因，方可達成政策目標，故仍需維持現行針對退除役官兵家屬訂定用電用水優待措施，以吸引優秀青年進入軍旅，擔任保衛國家安全重責大任。</p>   |
| 二            | <p>有鑑於現行榮民就醫補助範圍寬鬆，凡具榮民身分無論有無職業，至榮院系統就醫均享有掛號費之補助；無職榮民之健保自付額及非健保給付費用皆獲補助，且不限補助次數，因此造成過分補助及醫療資源浪費之情況，導致預算規模逐年增加。另依「國軍退除役官兵輔導條例」第 14 條規定，其就醫補助應僅限於榮院系統，然現行「國軍退除役官兵就醫辦法」則放寬補助範圍至非榮院系統，就其法制論，亦已逾越母法授權。故建議退輔會修正無職業榮民校級以上軍官及校級以上遺眷家戶代表（除因公傷殘或身心障礙者外），原至榮院系統就醫其健保自付額及非健保給付費用補助 100%改為 50%。並建請主計處及健保局協助退輔會審酌榮民就醫狀況，訂定就醫補助之合理次數，以解決預算逐年擴編，避免浪費就醫補助經費，並符社會公平正義原則。</p> | <p>(一)健保實施前，本會依「國軍退除役官兵輔導條例」第 14 條規定「退除役官兵患病或負傷者應由輔導會所設榮民醫院免費或減費治療之」，榮民不論有職無職於榮民醫療體系均補助其就醫費用。健保實施後，為提供鄰近就醫，故放寬補助範圍至非榮院系統，惟為考量財務負擔及合理性，特將榮民分類為無職及有職二類，並納入全民健保法暨施行細則、就醫辦法中，在憲法增修條文對軍人崇功報勳之尊重精神下，並無逾越母法授權。</p> <p>(二)有關榮民就醫過分補助造成資源浪費，亦導致預算逐年增加之節，因六類一目榮民平均年齡高（70.9 歲），且具多重疾病（平均有高達 3.6 種慢性病），就醫需求本較高，應予補助，另預算逐年增加係因中央健康保險局於 94 年 7 月 15 日門診部分負擔費用調漲影響所致。</p> <p>(三)另本會輔導無職榮民、榮眷就醫，除配合政府健</p> |

國軍退除役官兵輔導委員會

立法院審議中央政府總預算案所提決議、附帶決議及注意辦理事項辦理情形報告表

中華民國 99 年度

單位：新臺幣元

| 決議、附帶決議及注意事項 |   | 辦 理 情 形  |
|--------------|---|--|
| 項次           | 內 容   |  |
| 三            | 99 年度退輔會歲出預算第 12 目「退除役官兵退休給付」項下「退休及贍養官兵眷屬各項補助」編列補助支領退休俸、贍養金及生活補助費眷屬用水優待 5 億 6,993 萬 2,000 元、用水優待 1 億 4,691 萬 6,000 元。經查：用水補助係依民國 58 年國防部企航字第 01694 號令辦理，未經法律或行政命令授權，實屬未當，且有違社會公平，爰凍結上開經費之四分之一，俟退輔會、國防部人力司、後備司令部與台灣電力公司、台灣自來水公司於一年內重新檢討「現役軍人家屬使用自來水優待付費辦法」、「國軍退除役官兵支領退休俸或生活補助費人員使用自來水優待付費辦法」、「現役軍人家屬用水優待付費辦法」補助度數標準不合理過高之問題，並向立法院外交及國防委員會提出專案報告後，始得動支。 | <p>保政策調整健保費用外，其就醫之部分負擔費用並未調整，無「逐年擴編」之情形。</p> <p>本會於 99 年 5 月 24 日於大院第 7 屆第 5 會期外交及國防委員會提報「退除役官兵眷屬用水優待預算解凍」專案報告，擬調降退除役官兵用水優待度數為 20 度，並於 99 年 10 月 11 日經大院同意解凍。</p>  |
| 四            | 香港欣安服務中心係行政院大陸委員會尚未設立前成立，行政院大陸委員會及其香港事務局均已成立運作，且香港事務局成立之目的係在統籌處理香港事務，兩單位業務恐有重疊，爰建議將香港欣安服務中心裁撤或歸併行政院大陸委員會香港事務局，以精簡組織。  | <p>本會香港欣安服務中心，業於 99 年 12 月 21 日奉行政院以院臺字第 0990069428 號函核定，該中心自民國 100 年 1 月 1 日起歸併行政院大陸委員會，已遵大院決議精簡組織及節約經費。</p>  |
| 五            | 鑑於國軍榮民為打下國家繁榮之基礎，他們一生為國家奉獻心力，隨著政府播遷來台，他們也在台灣靠著退休俸安享晚年。目前榮民、榮譽日常生活易發生之問題有：1. 遭受不法人士詐騙；2. 照顧人員不足或品質不一；3. 外出或就醫時行動不便，需人陪同；如上，退輔會應會同其他單位如內政部、法務部、衛生署等，針對問題予以澈底預防，如 1. 會同法務部加強眷村防詐騙之宣導，並連結政府防詐騙體系；2. 會同內政部統一招募、訓練、分發照護人員，確保人員之品質及  | <p>(一)本會已於 99 年 4 月 22 日以輔壹字第 0990005185 號函，將具體計畫送大院，並副知外交及國防委員會。</p> <p>(二)有關會同法務部加強防詐騙部分，除函請該部提供宣導摺頁 200 份及宣導防騙護身符光碟 50 片，交本會各服務暨安養機構，於訪視及集會時致贈榮民眷與播放加強宣導外，亦請該部將本會各項防制詐騙宣導措施納入行政院「跨部會反詐騙宣導工作小組」內容，以提升防騙措</p> |

國軍退除役官兵輔導委員會

立法院審議中央政府總預算案所提決議、附帶決議及注意辦理事項辦理情形報告表

中華民國 99 年度

單位：新臺幣元

| 決議、附帶決議及注意事項 |  | 辦 理 情 形  |
|--------------|--|--|
| 項次           | 內 容  |  |
|              | 專業性；3.會同衛生署或其他單位予榮民外出或就醫時必要之協助，加強其方便性。請退輔會針對相關細節進行研擬改善機制及措施，並於二個月內提出具體計畫，避免老榮民遭受詐騙或發生意外，以達到照顧榮民、榮譽之作爲。   | <p>施之功效。</p> <p>(三)99年5月26日以輔壹字第0990006846號函請各榮民服處，配合內政部警政署家戶及校園反詐騙宣導工作，協同各地警政單位，執行親訪65歲以上榮民眷家戶宣導，以落實提昇防騙警覺意識。</p> <p>(四)本會已納爲行政院「跨部會反詐騙宣導工作小組」成員，並與國防部主計局同袍儲蓄會建立「對疑似失去行爲能力單身在臺無親屬榮民之國防部儲蓄券存戶」通報機制。每月定期下載法務部政風司、警政署及行政院金融監督管理委員會等機關之防騙宣導資料，函發服務機構宣導，並彙整常見於榮民眷之詐騙手法，製作宣導摺頁，於訪視或集會活動時機發送榮民眷，以提高防騙警覺意識。</p> |
| 六            | 國軍退除役官兵輔導委員會在人事費項下所編之獎金項目，只在人事費分析表中列：員工考績獎金、特殊功勳獎賞及年終工作獎金、模範公務人員表揚獎金、技工工友獎勵金…等。但預算書內未表達「人事費—獎金—其他業務獎金」之科目細目。在未提出補充資料，包括員工考績獎金、模範公務員獎金、心得寫作獎金、技工工友獎勵金、醫師不開業獎金…等之前，人事費（838億9,041萬5,000元）凍結10億元。                              | 本會已於99年3月15日以輔計字第0990000822號函向大院外交及國防委員會提出補充資料，並於99年10月11日經大院同意解凍。   |
| 七            | 鑑於行政院97年7月及10月辦理榮工公司非營造業務及土地資產與退輔會安置基金切割，由其貸款代償榮工公司銀行貸款73.51億元。榮工公司財務狀況持續惡化，往來行庫將緊縮貸款額度，預計至99年底榮工公司資金缺口將增至168.14億元，按中華郵政公司一年期定期儲金機動利率利息支出預算2.2億元。近來雖然新的民營公司已成立，但仍有19件在建工程價值約120億元由舊公司委託新公司代管，舊公司負債800餘億元，且每月銀行利息就要7億餘元，潛在擴 | <p>(一)爲妥善處理榮民工程公司民營化後留存資產、負債與未隨同移轉業務，業奉行政院99年5月24日院臺榮字第0990028244號函核定「榮民工程公司民營化未隨同移轉業務清理計畫」，以作爲後續處理各項業務之依據，本會將督導該公司清理計畫執行情形逐季檢討報院備查。</p> <p>(二)爲加強管制清理工作執行進程，定期由本會主任委員率相關人員參與該公司清理計畫執行專案會議，另督導該公司各項清理作業如期完成。</p>   |

國軍退除役官兵輔導委員會

立法院審議中央政府總預算案所提決議、附帶決議及注意辦理事項辦理情形報告表

中華民國 99 年度

單位：新臺幣元

| 決議、附帶決議及注意事項 |   | 辦 理 情 形  |
|--------------|---|--|
| 項次           | 內 容   |  |
|              | 大國庫虧損的可能性極大，故特決議先請退輔會建立榮工公司清理作業控管機制，就各業務之執行期程及具體財務計畫逐一再作檢討，加速資產處分作業，縮短償債期程，減輕利息負擔，儘速了結榮工公司待處理事務，減少國庫損失。   | (三)本會 99 年 6 月 22 日輔伍字第 0990001290 號函，已檢送榮民工程公司「民營化未隨同移轉業務清理計畫後續作業管控表」，並於 100 年 1 月 27 日輔伍字第 1000000228 號函將清理債務執行計畫報行政院。                                       |
| 八            | 退輔會長期以來，僅對無職榮民入住榮民總醫院健保兩人房，給予免付差額之補助，而全省 12 家地區榮院，因病需住院之榮民，需自行負擔病房差額，且自付差額又無統一收費標準，顯有不公，應立即修正。請全般檢討對全國榮民醫院做一致、公平性之補助，完成規劃後於 1 個月內向立法院外交及國防委員會報告。  | (一)各榮總均為醫學中心，為使急重症無職榮民能及時收療，本會對於上開榮民如因病情需要住院；又適逢總院健保病床滿床時；則以需自費之兩人病房暫予收療並補助差額，如入住健保床或榮院之健保病床則無補助。<br>(二)本會已研妥「統一健保兩人病房自付差額收費標準」專案報告資料，刻正向大院外交及國防委員會協調安排專案報告時間。 |
| 九            | 退輔會設置之 14 個公費安養榮譽國民之家及 4 個自費安養中心，依據該單位 97 年統計：花蓮、楠梓自費安養中心及白河、太平等 5 榮家，居住佔床率未達 80%，其中佳里、太平兩榮家空床率已達 50%，為提高安養機構資源成效及高齡榮民照顧服務品質，特要求退輔會重新檢討該資源配置，避免失衡現象，並向立法院外交及國防委員會進行專案報告。                    | (一)本會已研妥「榮家資源重新檢討配置」專案報告資料，刻正協調安排向大院外交及國防委員會專案報告時間。<br>(二)空床率過高之 5 榮家經檢討改善後，占床率已逐漸提昇至 64.3%，本會將持續辦理單身榮民勸進，以降低空床率。  |
| 十            | 國軍退除役官兵輔導委員會捐助成立之財團法人榮民榮譽基金會，辦理榮民重大災害之救助、清寒榮民子女教育獎助學金及教育補助、其他有關榮民（眷）福利及服務等業務，與國軍退除役官兵輔導委員會每年度所編列之相關救（補）助等，業務及項目雷同。依據審計部 96 年度中央政府總決算審核報告，退輔會至今仍未建立稽核機制及效益評估。應就財團法人榮民榮譽基金會至立法院外交及國防委員會作專案報告。 | (一)有關財團法人榮民榮譽基金會與本會每年度所編列之相關救（補）助等業務及項目雷同案，本會近期刻正研擬評估方案，俟完成行政程序後，業務即可明顯區隔。<br>(二)另有關財團法人榮民榮譽基金會未建立稽核機制及效益評估專案報告，本會已於 100 年 1 月 6 日向大院外交及國防委員會報告完竣。             |
| 十一           | 99 年度國軍退除役官兵輔導委員會單位預算「榮民及榮譽健康保險」工作計畫之「榮民健保部分負擔醫療經費」，編列歸墊以前年度積欠健保部分負擔費用 3  | 本會已於 98 年 11 月 2 日以輔陸字第 0980005431 號函答復立法委員並副知大院外交及國防委員會。  |

國軍退除役官兵輔導委員會

立法院審議中央政府總預算案所提決議、附帶決議及注意辦理事項辦理情形報告表

中華民國 99 年度

單位：新臺幣元

| 決議、附帶決議及注意事項 |  | 辦   | 理 | 情 | 形 |
|--------------|--|---|---|---|---|
| 項次           | 內  | 容   |   |   |   |
|              | <p>億 5,208 萬元。據查，退輔會於 96 年度始積欠健保局部分負擔費用，至 97 年 7 月止，共累積欠健保局 9 億 2,137 萬 5,000 元，故自 98 年起分 4 年編列預算償還，並於 98 年度預算編列 2 億 3,060 萬元償還費。惟至 98 年 8 月底，退輔會尚積欠健保局 9 億 3,339 萬 6,000 元，較前年度積欠費用高，顯示上年度所編列之歸墊款項不足以降低積欠金額。「榮民健保部分負擔醫療經費」係屬法定經費，應依法優先編足。故建請國軍退除役官兵輔導委員會針對此經費編列做出檢討，並說明之。</p> |   |   |   |   |
| 十二           | <p>第 5 目「一般行政」工作計畫編列香港欣安服務中心人員酬金 270 萬元（97 年度列支委辦費科目）、作業及驗證等經費 196 萬 2,000 元，及督導香港欣安服務中心所需差旅費 20 萬元。由於香港欣安服務中心係行政院大陸委員會尚未設立前成立，行政院大陸委員會及其香港事務局均已成立運作，且香港事務局成立之目的係在統籌處理香港事務，兩個單位業務恐有重疊，爰建議將香港欣安服務中心裁撤或歸併行政院大陸委員會香港事務局，以精簡組織及撙節支出。</p>   | <p>本會香港欣安服務中心，業於 99 年 12 月 21 日奉行政院以院臺字第 0990069428 號函核定，該中心自民國 100 年 1 月 1 日起歸併行政院大陸委員會，已遵大院決議精簡組織及節約經費。</p> |   |   |   |
| 十三           | <p>退輔會內部官員兼任其轉投資事業機構之董監事有 140 餘席，均由退輔會內現職簡任職務以上之國家公務人員 57 位擔任，除高階簡任官外，連科長亦可以兼任。經查：其轉投資事業不計虧損與否，均支領每月 8,000 元董監事車馬費用，使退輔會主委、副主委、秘書長、副秘書長、各處處長等一級主管全都兼任 2 席董監事，每月均領取 1 萬 6,000 元，形同變相加薪，造成「肥貓問題」，明顯與「有效監督轉投資事業」之目的不符，背離社會觀感，故建議退輔會會內人員，依法擔任公股董監事期間，停支任何董監事之車馬費及酬金。</p>           | <p>本會為確保公股權益，爰指派對本會任務具有深切瞭解之科長以上人員擔任公股董監事，渠等人員支領兼職費係依行政院 96 年 9 月 12 日修正「軍公教人員兼職費及講座鐘點費支給規定」辦理。</p>           |   |   |   |
| 十四           | <p>退輔會主管之財團法人榮民榮譽基金會，辦理榮民重</p>   | <p>(一)本會主要工作項目為就業、就醫、就養、就學及</p>   |   |   |   |

國軍退除役官兵輔導委員會

立法院審議中央政府總預算案所提決議、附帶決議及注意辦理事項辦理情形報告表

中華民國 99 年度

單位：新臺幣元

| 決議、附帶決議及注意事項 |  | 辦 理 情 形   |
|--------------|--|---|
| 項次           | 內 容  |   |
|              | <p>大災害之救助、清寒榮民子女教育獎助學金、教育補助及其他有關榮民（眷）福利及服務等業務，惟查國軍退除役官兵輔導委員會每年度亦編列有補助榮民（眷）相關之急難救助慰問金、就學獎助及子女就學補助等預算經費約 6 億 4,700 餘萬元。該等財團法人之業務與政府機關（基金）業務雷同，又該會並不負責審核作業，主要工作均由退輔會負責。經查：該會秘書長月薪 5 萬 8,868 元，兼領月退休金 5 萬 8,981 元，及 18% 優惠存款利息 3 萬 5,000 元，每月實領薪酬 15 萬 2,849 元，8 名專職人員亦繼續領取月薪及退俸、優存利息，實領薪酬亦將近 10 萬元，屢遭審計部連續多年於審核報告之重要審核意見明確指出榮民榮譽基金會之缺失，該會並一再未遵照立法院決議、行政院函示及銓敘部回復函辦理，持續支領雙薪。故建議退輔會解散財團法人榮民榮譽基金會，相關基金、財產均解繳國庫，並追繳相關人員溢領之薪資。</p> | <p>服務照顧，而基金會則為 1.遺產之核發、2.榮民重大災害之救助、3.清寒子女教育獎助學金及教育補助，及 4.其他有關榮民、榮譽福利及服務為主要工作項目，就目前照顧對象而言，本會主要以榮民為主，基金會則以遺眷為主，因此，基金會業務性質為互補之功能，以造福更多榮民與榮眷。</p> <p>(二)自 99 年 4 月 1 日起該基金會之專任人員凡支領軍公教俸金者，其每月薪資均不得超過委任第一職等最高俸額及專業加給合計數額 31,200 元整，以符大院 98 年度中央政府總預算審查通案決議事項第 15 項內容之要求。</p> <p>(三)基金會係依兩岸關係條例第 68 條第 4 項規定所設立，依本會主管設立許可及監督準則第 19 條之規定，僅於基金會在違反法令、捐助章程等法定事由時，經糾正並通知限期改善，如有逾期不改善之情形，始得由本會撤銷其許可，倘基金會無上述情事發生，本會尚無強制解散該基金會之權力。</p> |
| 十五           | <p>有鑑於退輔會主管榮譽國民之家（以下簡稱榮家）計有 14 家，係為安置傷殘與衰老之退除役官兵就養，惟因近年來就養榮民呈現逐年減少趨勢，故榮家業務量也隨之萎縮。各榮家床位數（含公費、自費就養）除台北及板橋榮家床位數超過 1 千床外，如加計長期居住大陸榮民，則各榮家安養人數均在 5,000 人以下，顯示各榮家收養榮民之容量應全屬丁種類型，其最高編制員額應為 37 人，惟現有編制員額超編單位，計有台北、板橋、桃園、彰化、岡山及屏東等 6 家榮家。為求榮家符合法令規定與永續經營，實際員額超過丁種選用編制類型（員額 37 人）之榮家，建議儘速作人員調整，避免超額任用，並將榮家選用編制類型表修正送行政院函轉考試院重新核定，以符實情。</p>   | <p>本案配合行政院組改作業期程，依老人福利機構設立標準暨身心障礙福利機構設立標準，辦理榮家組織及員額調整，報請行政院核定後據以遵行。</p>   |

國軍退除役官兵輔導委員會

立法院審議中央政府總預算案所提決議、附帶決議及注意辦理事項辦理情形報告表

中華民國 99 年度

單位：新臺幣元

| 決議、附帶決議及注意事項 |  | 辦 理 情 形  |
|--------------|--|--|
| 項次           | 內 容  |  |
| 十六           | 國軍退除役官兵輔導委員會會內相關職務（含轉投資業務單位）之主管，其任職未滿一年即調整職務者，應將其資料在每年度預算審查時送立法院外交及國防委員會。  | 遵照決議辦理，99 年主管異動名冊已於 99 年 10 月 25 日函送立法院外交及國防委員會。   |
| 十七           | 政府長期編列預算補貼榮民、榮譽健保費，部分負擔醫療經費，全額補貼造成榮民恣意浪費醫療資源，導致計 98 年度榮民及榮譽健康保險部分預算暴增 11 億 7,930 萬元後，99 年度預算仍再繼續增加 5 億 7,402 萬 6,000 元，顯見因過分補助造成醫療資源浪費之情況並未改善。故針對 99 年度行政院國軍退除役官兵輔導委員會預算第 3 目「榮民及榮譽健康保險」項下「榮民健保部分負擔醫療經費」39 億 9,576 萬元，凍結四分之一，待退輔會提出改善計畫，並向立法院外交及國防委員會提出專案報告後，始得動支。 | (一)本會已於 99 年 5 月 24 日向大院外交及國防委員會進行專案報告，並於 99 年 10 月 11 日經大院同意解凍。<br>(二)有關補助無職榮民、榮譽之健保費用係配合政府健保政策調整，另其就醫之部分負擔費用並未調整，本會已針對高就診次榮民進行列管及輔導，醫療資源浪費情形已逐漸改善。 |
| 十八           | 退輔會所屬各縣市榮民服務處聘任之服務組長，其中過半皆以退役校籍軍官擔任，均已領有月退俸及 18% 優惠存款，另每月再領取退輔會發放志工交通費約 2 萬元，造成社會不公平現象，對於政府照顧失業榮民榮譽之政策美意亦大打折扣。故針對 99 年度行政院國軍退除役官兵輔導委員會預算第 4 目「退除役官兵服務救助與照顧」項下「志工服務照顧榮民作業」經費 1 億 1,031 萬 7,000 元，凍結五分之一，俟退輔會向立法院外交及國防委員會提出「退輔會榮服處服務組長、榮欣志工執行現況及檢討」專案報告後，始得動支。       | 本會已於 99 年 5 月 24 日向大院外交及國防委員會進行專案報告，並於 99 年 10 月 11 日經大院同意解凍。  |
| 十九           | 針對退輔會為安置傷殘與衰老之退除役官兵就養，設置榮民之家，且為妥善照顧老年無依退除役官兵，採部分供給制設置榮民自費安養中心。然而，根據退輔會統計，各安養機構 95 年至 97 年各年 12 月底空床率，逐年增高，造成資源閒置浪費。有鑑於此，爰提案建請退輔會主管機關於三個月內針對空床率逐年增  | (一)本會已於 99 年 1 月 4 日以輔貳字第 098 0024240 號函將改善計畫函送提案委員辦公室。<br>(二)本會已重新檢討改善榮家資源配置，各安養機構 99 年 12 月份平均占床率為 86.9%。  |

國軍退除役官兵輔導委員會

立法院審議中央政府總預算案所提決議、附帶決議及注意辦理事項辦理情形報告表

中華民國 99 年度

單位：新臺幣元

| 決議、附帶決議及注意事項 |   | 辦  | 理 | 情 | 形 |
|--------------|---|--|---|---|---|
| 項次           | 內   | 容  |   |   |   |
| 二十           | <p>加之安養機構訂定轉型改善方案，二年內降低空床率至 8% 以下，避免資源閒置。</p> <p>雖依據臺灣地區與大陸地區人民關係條例第 68 條第 4 項規定，該條例 85 年 9 月 18 日修正生效前，大陸地區人民未於第 66 條所定期限內完成繼承之第 1 項及第 2 項遺產，由主管機關逕行捐助設置財團法人榮民榮譽基金會。惟僅規定可作為捐助該基金會之財源，建請仍應透過退輔會歲入與歲出預算編列辦理，以符合預算法等規定。</p> | <p>查該捐助遺款之性質，與預算收支有別，不宜透過歲入與歲出預算編列方式進行，目前仍按代收代付作業方式辦理。</p> |   |   |   |

國軍退除役官兵輔導委員會

跨年期計畫概況表

中華民國 100 年度

單位：新臺幣億元

| 計畫名稱                      | 執行期間     | 中央公務預算經費需求總額 | 分年經費需求      |          |           |                | 備註  |
|---------------------------|----------|--------------|-------------|----------|-----------|----------------|---|
|                           |          |              | 98 及以前年度預算數 | 99 年度預算數 | 100 年度預算數 | 101 及以後年度預估需求數 |   |
| 新世代健康領航計畫-中期照護服務模式        | 98-101 年 | 6.07         | 0.12        | 0.12     | 0.12      | 5.71           | 1.行政院 97 年 12 月 2 日院臺衛字第 0970052937 號函核定及 98 年 2 月 12 日院臺衛字第 0980006993 號函修正。<br>2.本計畫 100 年度預算編列於「榮民醫療照護」計畫項下「新世代健康領航計畫-中期照護服務模式」0.12 億元。        |
| 安養機構功能調整及資源共享設施環境總體營造中程計畫 | 98-102 年 | 15.06        | 0.18        | 3        | 1.58      | 10.3           | 1. 行政院 98 年 2 月 13 日院臺榮字第 0980006256 號函核定及 99 年 2 月 10 日院臺榮字第 0990006795 號函修正。<br>2. 本計畫 100 年度預算編列於「營建工程」計畫項下「安養機構功能調整及資源共享設施環境總體營造中程計畫」1.58 億元。 |

行政院國軍退除役官兵輔導委員會  
歲出預算案立法院減列明細表  
中華民國100年度

單位：新臺幣千元

| 工作計畫名稱       | 預算案數        | 刪減數   |          |        | 刪減後<br>法定<br>預算數 |
|--------------|-------------|-------|----------|--------|------------------|
|              |             | 分組審查  | 朝野協商通案統刪 | 合計     |                  |
| 合計           | 131,159,024 | 4,870 | 40,952   | 45,822 | 131,113,202      |
| 醫學臨床教學研究     | 1,136,880   | -     | -        | 0      | 1,136,880        |
| 退除役官兵就學、職訓   | 126,466     | 170   | 288      | 458    | 126,008          |
| 榮民及榮眷健康保險    | 11,378,157  | -     | -        | 0      | 11,378,157       |
| 退除役官兵服務救助與照顧 | 769,022     | -     | 771      | 771    | 768,251          |
| 一般行政         | 3,763,699   | 200   | 888      | 1,088  | 3,762,611        |
| 退除役官兵輔導業務    | 107,568     | -     | 461      | 461    | 107,107          |
| 榮民醫療照護       | 2,281,870   | 4,000 | -        | 4,000  | 2,277,870        |
| 林區及農場永續經營    | 12,000      | -     | -        | 0      | 12,000           |
| 榮民安養及養護      | 13,433,816  | 500   | 2,284    | 2,784  | 13,431,032       |
| 營建工程         | 376,410     | -     | 36,257   | 36,257 | 340,153          |
| 交通及運輸設備      | 2,960       | -     | -        | 0      | 2,960            |
| 第一預備金        | 30,000      | -     | -        | 0      | 30,000           |
| 退除役官兵退休給付    | 97,700,000  | -     | -        | 0      | 97,700,000       |
| 退除役官兵退休業務    | 40,176      | -     | 3        | 3      | 40,173           |

備註：1. 分組審查減列大陸地區旅費70萬元、榮民醫療照護400萬元(科目自行調整)、退除役官兵就學職訓獎補助費17萬元。

2. 通案統刪政令宣導10%、房屋建築、車輛及辦公器具、設施及機械設備養護費5%、設備及投資7%、對國內團體補助5%、外匯調整(美金32.1元調至31.1元)。

本 頁 空 白

主辦會計人員：呂秋香

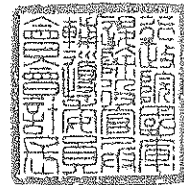

機關長官：曾金陵

