

檔 號：

保存年限：

松盟科技股份有限公司 函

機關地址：407台中市西屯區長安路一段83號

承辦人：朱柏環

電話：04-2315-2500#803

傳真：04-23152511

Email：190305@summit-edu.com.tw

受文者：國軍退除役官兵輔導委員會雲林縣榮民服務處

發文日期：中華民國114年9月24日

發文字號：松盟函字第1140900005號

速別：普通件

密等及解密條件或保密期限：

附件：如文(附件一 A51001700A0000000_1140900005_Attach1.pdf)

主旨：代公告臺中捷運股份有限公司114年度第2次新進人員甄試，公開招募行控中心等職缺，請查照。

說明：

一、受臺中捷運股份有限公司委託，本公司辦理114年度新進人員甄試相關試務工作。

二、本次招募類科為控制工程師（行控類），錄取人員將分發至臺中捷運行控中心及相關單位，負責列車監控、異常應變及系統維護等業務。

三、重要時程如下：

(一)報名時間：114年9月24日（三）起至10月3日（五）17時止，一律採網路報名，逾期不受理。

(二)第一試（筆試）：114年11月1日（六），僅設臺中考區。

(三)第二試（面試）：114年12月6日（六）。

(四)錄取公告：114年12月12日（五）14時，於甄試網站公告。

四、錄取人員待遇：依臺中捷運股份有限公司人事制度及薪資規定敘薪。控制工程師月薪約新臺幣58,000元，另享有

國軍退除役官兵輔導委員會雲林縣榮民服務處



1140015259 114/09/25



年終獎金、考核獎金及福利委員會各項福利。

五、詳細甄試簡章及報名方式，請至甄試專屬網站（<https://tmrt114-2.twrecruit.com.tw>）查詢。

正本：勞動部勞動力發展署中彰投分署、國軍退除役官兵輔導委員會臺中市榮民服務處、臺中市就業服務處、國軍退除役官兵輔導委員會彰化縣榮民服務處、彰化縣政府、南投縣政府、苗栗縣政府、國軍退除役官兵輔導委員會苗栗縣榮民服務處、國軍退除役官兵輔導委員會南投縣榮民服務處、中華民國運輸學會、中華民國電機技師公會、中華民國電腦學會、財團法人中華民國電腦技能基金會、國立政治大學、國立清華大學、國立臺灣大學、國立臺灣師範大學、國立成功大學、國立中興大學、國立陽明交通大學、國立中央大學、國立中山大學、國立臺灣海洋大學、國立中正大學、國立高雄師範大學、國立臺北大學、國立嘉義大學、國立高雄大學、國立東華大學、國立暨南國際大學、國立臺灣科技大學、國立雲林科技大學、國立屏東科技大學、國立臺北科技大學、國立臺北藝術大學、國立臺灣藝術大學、國立臺東大學、國立宜蘭大學、國立聯合大學、國立臺南藝術大學、國立臺南大學、國立臺北教育大學、國立臺中教育大學、國立澎湖科技大學、國立勤益科技大學、國立體育大學、國立臺北護理健康大學、國立高雄餐旅大學、國立金門大學、國立臺灣體育運動大學、國立臺中科技大學、國立臺北商業大學、國立屏東大學、國立高雄科技大學、國立臺灣戲曲學院、國立臺南護理專科學校、國立臺東專科學校、國立空中大學、東海大學、輔仁大學學校財團法人輔仁大學、東吳大學、中原大學、淡江大學學校財團法人淡江大學、中國文化大學、逢甲大學、靜宜大學、長庚大學、元智大學、中華大學學校財團法人中華大學、大葉大學、華梵大學、義守大學、世新大學、銘傳大學、實踐大學、朝陽科技大學、高雄醫學大學、南華大學、真理大學、大同大學、南臺學校財團法人南臺科技大學、崑山科技大學、嘉藥學校財團法人嘉南藥理大學、樹德科技大學、慈濟學校財團法人慈濟大學、臺北醫學大學、中山醫學大學、龍華科技大學、輔英科技大學、明新學校財團法人明新科技大學、長榮大學、弘光科技大學、中國醫藥大學、健行學校財團法人健行科技大學、正修學校財團法人正修科技大學、萬能學校財團法人萬能科技大學、玄奘大學、建國科技大學、大仁科技大學、聖約翰科技大學、嶺東科技大學、中國科技大學、中臺科技大學、亞洲大學、開南大學、佛光大學、遠東科技大學、光宇學校財團法人元培醫事科技大學、景文科技大學、中華醫事科技大學、東南科技大學、德明財經科技大學、南開科技大學、中華學校財團法人中華科技大學、僑光科技大學、廣亞學校財團法人育達科技大學、修平學校財團法人修平科技大學、長庚學校財團法人長庚科技大學、城市學校財團法人臺北城市科技大學、大華學校財團法人敏實科技大學、醒吾學校財團法人醒吾科技大學、文藻學校財團法人文藻外語大學、宏國學校財團法人宏國德霖科技大學、崇右學校財團法人崇右影藝科技大學、亞東學校財團法人亞東科技大學、大漢學校財團法人大漢技術學院、南亞科技學校財團法人南亞技術學院、黎明技術學院、德育學校財團法人德育護理健康學院、法鼓學校財團法人法鼓文理學院、馬偕學校財團法人馬偕醫護管理專科學校、仁德醫護管理專科學校、樹人醫護管理專科學校、慈惠醫護管理專科學校、耕莘健康管理專科學校、育英醫護管理專科學校、聖母醫護管理專科學校、新生學校財團法人新生醫護管理專科學校、臺北基督學院、臺北市立大學、康寧學校財團法人康寧大

學、台北海洋學校財團法人台北海洋科技大學、致理學校財團法人致理科技大學、吳鳳學校財團法人吳鳳科技大學、台南家專學校財團法人台南應用科技大學、高雄市私立中華高級藝術職業學校、中華民國金陵女子高級中學校友會、國立中興大學附屬高級中學、全國產業總工會、台灣勞工大聯盟總工會、全國教育產業總工會、中華民國教育產業工會、全國教師工會總聯合會、全國代理暨代課教師產業工會、南投縣教育產業工會、中華民國國立大學校院協會、財團法人基隆社區大學教育基金會、財團法人德明財經科技大學、國軍退除役官兵輔導委員會高雄市榮民服務處、高雄市政府勞工局訓練就業中心、高雄市政府勞工局、勞動部勞動力發展署高屏澎東分署、高雄市政府青年局、社團法人高雄市社區發展促進會、社團法人嘉義市社區大學發展協會(嘉義市社區大學)、桃園縣八德社區大學、臺北市北投社區大學、臺北市大同社區大學、臺北市大安社區大學、臺北市中正社區大學、臺北市中山社區大學、臺北市南港社區大學、臺北市內湖社區大學、臺北市松山社區大學、臺北市文山社區大學、臺北市信義社區大學、臺北市士林社區大學、臺中市南湖社區大學、基隆市政府、嘉義市政府、臺北市政府、新北市政府、桃園市政府、新竹縣政府、嘉義縣政府、屏東縣政府、臺中市政府、雲林縣政府、臺南市政府、高雄市政府、臺東縣政府、花蓮縣政府、宜蘭縣政府、社團法人台灣鐵道機電技術學會、財團法人鐵道技術研究及驗證中心、國軍退除役官兵輔導委員會嘉義榮民服務處、國軍退除役官兵輔導委員會屏東縣榮民服務處、國軍退除役官兵輔導委員會花蓮縣榮民服務處、國軍退除役官兵輔導委員會雲林縣榮民服務處、國軍退除役官兵輔導委員會臺東縣榮民服務處、國軍退除役官兵輔導委員會臺南市榮民服務處、國軍退除役官兵輔導委員會臺北市榮民服務處、勞動部勞動力發展署雲嘉南分署、勞動部勞動力發展署桃竹苗分署、桃園市政府就業職訓服務處、新北市政府就業服務處、臺北市就業服務處、國軍退除役官兵輔導委員會退除役官兵職業訓練中心、中國勞工安全衛生管理學會附設台北職業訓練中心、中華民國勞工教育協進會附設中區職業訓練中心、社團法人中華民國工業安全衛生協會附設彰化區職業訓練中心、社團法人中華民國工業安全衛生協會附設台南職業訓練中心、社團法人中華民國工業安全衛生協會附設臺北職業訓練中心、臺中市總工業會附設職業訓練中心、雲林縣職業總工會附設麥寮職業訓練中心、台灣省工商安全衛生協會附設台中職業訓練中心、台灣省工商安全衛生協會附設新竹職業訓練中心、台灣省工商安全衛生協會附設中壢職業訓練中心、宜蘭縣總工會附設職業訓練中心、台北市鍋爐壓力容器協會附設職業訓練中心、上騰學校財團法人花蓮縣上騰高級工商職業學校附設職業訓練中心、新北市政府職業訓練中心、財團法人東區職業訓練中心、財團法人中華民國職業訓練研究發展中心、國軍退除役官兵輔導委員會新北市榮民服務處、國軍退除役官兵輔導委員會桃園市榮民服務處、勞動部勞動力發展署北基宜花金馬分署、中華民國全國工業總會、全國私立學校產業工會、臺灣教育產業工會、桃園市各級學校產業工會、桃園市教育產業工會、屏東縣教育產業工會、全國批發零售業產業工會、全國幼教產業工會、苗栗縣各級學校產業工會、臺南市教育產業工會、臺中市教育產業工會、台南市大府城教育產業工會、台灣高等教育產業工會、全國高級中等學校教育產業工會、新北市教育產業工會、新北市教育人員產業工會、新北市地政業務從業人員職業工會、社團法人中華智慧運輸協會、大億交通工業製造股份有限公司、社團法人中華民國交通工程技師公會、台灣運輸業移動科技派遣平台協會、新北市政府勞工局、臺中市政府勞工局、臺北市政府勞動局、桃園市政府勞動局、有限責任桃園市大佳計程車運輸合作社、

中華民國工業區廠商聯合總會、臺中市工業區廠商協進會
副本：松盟科技股份有限公司、臺中捷運股份有限公司 114/09/25
06:03:41

裝

訂



臺中捷運股份有限公司

114 年度控制工程師甄試簡章



主辦單位：臺中捷運股份有限公司

公司官網：<https://www.tmrt.com.tw/>

試務受託辦理單位：松盟科技股份有限公司

地址：臺中市西屯區長安路一段 83 號 5 樓

電話：(04)2315-2500 分機 601、602、603

服務時間：週一至週五 09:00~12:00

13:30~17:00

甄試網站：<https://tmrt114-2.twrecruit.com.tw>

客服信箱：twrecruit@summit-edu.com.tw

中華民國 114 年 9 月 24 日公告

目錄

| | |
|---|----|
| 壹、重要時程表 | 1 |
| 貳、甄試流程 | 2 |
| 參、甄試資格 | 3 |
| 肆、甄試類科資格、錄取名額 | 4 |
|  伍、報名及繳費方式 | 5 |
| 陸、第一試筆試暨試場規則 | 8 |
| 柒、第一試筆試成績複查申請 | 12 |
| 捌、線上適性測驗 | 12 |
| 玖、第二試面試暨應試須知 | 13 |
| 壹拾、甄試結果公告暨成績評核方式與錄取標準 | 15 |
| 壹拾壹、體格檢查規定 | 16 |
| 壹拾貳、錄取人員報到 | 17 |
| 壹拾參、待遇及福利 | 19 |
| 壹拾肆、其他注意事項 | 20 |



壹、重要時程表

| 試別 | 要項 | 時間 | 備註 |
|------------|------------------|---|---|
| 第一試： 筆試 | 報名時間 | 114 年 09 月 24 日(三)公告起至 114 年 10 月 03 日(五)17:00 止 | 1.一律採網路報名，請注意繳款期限，逾期恕不受理。資格不符者，請勿報名。 2.繳費期限至 114 年 10 月 03 日 24:00 止 |
| | 網路查詢及列印 入場通知書 | 114 年 10 月 23 日(四)14:00 起 | 請至甄試網站查詢及下載列印測驗時間、試場位置及應試注意事項，不另行郵寄(輔以簡訊及 Email 通知)。 |
| | 測驗日期 | 114 年 11 月 01 日(六) | 僅設臺中考區 ，測驗當日須攜帶 具本人照片之雙身分證件正本 ，未攜帶者不得入場應試。 |
| | 試題及參考答案 公告 | 114 年 11 月 03 日(一)14:00 | 請至甄試網站查詢。 |
| | 試題疑義申請 | 114 年 11 月 03 日(一)14:00 至 11 月 04 日(二)14:00 | 請至甄試網站申請，逾期或以其他方式申請恕不受理。 |
| | 筆試成績查詢 | 114 年 11 月 18 日(二)14:00 起 | 請至甄試網站查詢，不另行郵寄書面通知。 |
| | 筆試成績複查申請 | 114 年 11 月 18 日(二)14:00 至 11 月 19 日(三)14:00 | 請至甄試網站申請，逾期或以其他方式申請恕不受理，複查成績以一次為限。 |
| | 筆試成績複查結果 通知 | 114 年 11 月 25 日(二)14:00 | 複查結果請至甄試網站查詢(輔以簡訊及 Email 通知)。 |
| 第二試： 面試 | 線上適性測驗 | 114 年 11 月 19 日(三)14:00 起至 114 年 11 月 27 日(四)14:00 止 | 測驗操作說明將於 114 年 11 月 19 日(三)14:00 於甄試網站最新消息公告，請依系統所指示之程序完成並上傳測驗結果。逾期「測評連結」即失效，未完成本測驗者，不得參加面試。 |
| | 網路查詢及列印 入場通知書 | 114 年 11 月 28 日(五)14:00 起 | 請至甄試網站查詢及下載列印測驗時間、試場位置及應注意事項，不另行郵寄(輔以簡訊及 Email 通知)。 |
| | 測驗日期 | 114 年 12 月 06 日(六) | 1. 僅設臺中考區 。 2. 請依入場通知書所載時間及地點攜帶 具本人照片之雙身分證件正本及應繳文件(詳本簡章第 14-15 頁) ，未攜帶身分證件正本者不得入場應試； 凡逾時經唱名 3 次未到者視同棄權。 |
| | 甄試結果公告 | 114 年 12 月 12 日(星期五)14:00 | 請至甄試網站查詢。相關錄取人員名單移請臺中捷運股份有限公司辦理後續報到進用等事宜。 |

※請應考人務必詳閱本簡章內容，並依規定方式進行線上報名及繳交報名費用，以完成報名程序，且資格不符者請勿報名；另本簡章內容若有變更，以甄試網站最新公告為準。

貳、甄試流程

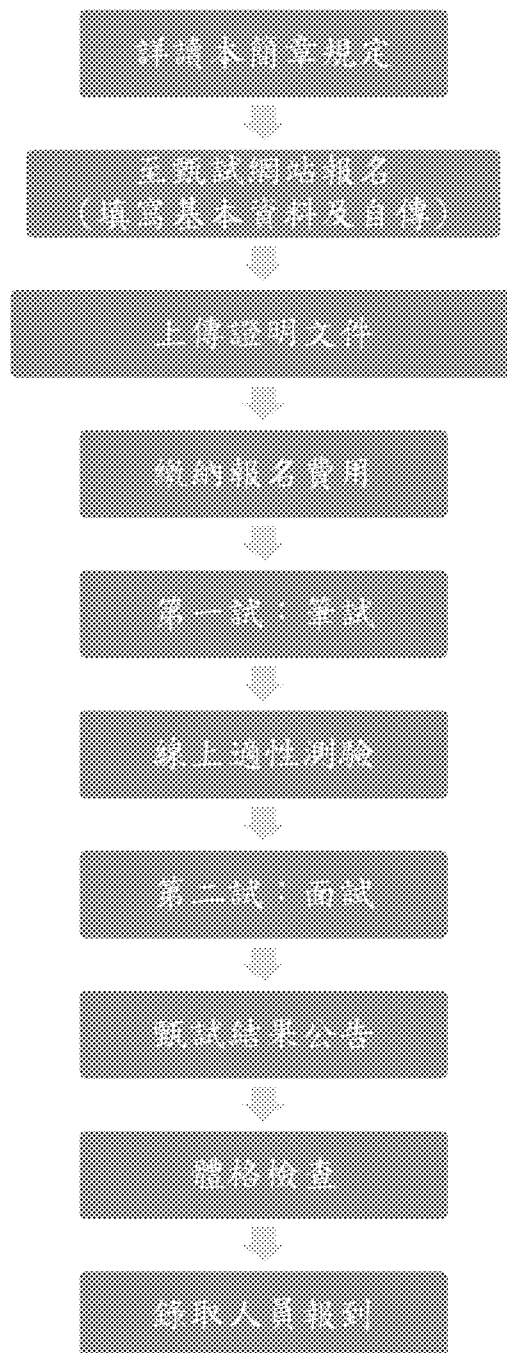

參、甄試資格

一、國籍：

- (一) 具有中華民國國籍者。若兼具外國國籍者，應於報到前，辦理放棄外國國籍並簽署「國籍具結書」，否則不予進用。
- (二) 大陸地區人民應依「臺灣地區與大陸地區人民關係條例」第 21 條第 1 項規定略以：「經許可進入臺灣地區者，除法律另有規定外，非在臺灣地區設有戶籍滿十年，不得擔任公營事業機關（構）人員……」辦理。

二、學歷：

- (一) 僅採認「畢業證書或學位證書」，並應符合甄試類科要求之學歷條件，且為教育部認可之國內外學校畢業；如應考人為 **114 學年度畢業生**，請於甄試網站學歷證明欄位上傳學校開立之 **在學證明(正反面)或蓋有最後一學期註冊戳記之學生證(正反面)電子檔**。應考人須於 **面試當日及錄取報到當日攜帶畢業證書或學位證書正本** 以供查驗。
- (二) 國內學校應檢附中文版畢業證書或學位證書，如為國外學歷則依教育部所發布之「高級中等學校辦理學生國外學歷採認辦法」及「大學辦理國外學歷採認辦法」辦理，並檢附經我國駐外館處驗證或國內公證人認證之畢業證書或學位證書中文譯本(影本)。
- (三) 上述學歷證明文件如遺失或破損者，應檢附向原校所申請之補發證明書。

三、性別：不拘。

四、年齡：不限，惟依勞動基準法規定，強制退休年齡為 65 歲。

五、兵役：不限。

六、體格檢查規定：詳見本簡章第 16 至 17 頁。

七、應考人如有甄試資格不符、詐欺、隱匿、偽造變造、提供不正確資料或其他不實情事，於應試前發現者，取消應試資格；於應試後發現者，不予錄取；錄取後發現者，撤銷錄取及受僱資格；受僱後發現者，臺中捷運股份有限公司逕依勞動基準法等相關規定終止勞動契約，且應考人應負相關法律責任。

肆、甄試類科資格、錄取名額

一、本次甄試類科為A01控制工程師(行控類)，甄試資格須符合下列任一條件：

(一)研究所理工學院、交通運輸、交通管理、運輸管理、航運管理、物流管理、資訊管理及工業管理等相關院所畢業。

(二)大專校院以上畢業並符合下列條件至少一項：

1. 曾任職國內軌道同業營運機構或公司等下列任一職務(或相同等級以上職務)年資1年以上：

(1) 控制員、控制工程師

(2) 調度員、管制員

2. 曾任職國內軌道同業營運機構或公司等現場營運工作年資5年以上。

※如具上開第(二)項條件者，請檢附工作證明。

二、符合臺中市大眾捷運系統行車人員技能體格檢查規則之行車人員體格檢查標準。

| 類科代碼 甄試類科 | 名額 | 筆 試 共同科目 | 筆 試 專業科目 | 工作內容 |
|---------------------------|--------------|-----------------|---|--|
| A01 控制 工程師 (行控類) | 正取 2 備取 8 | 語文科目 (國文、英文) | 綜合科目 【 數 理 邏 輯、運輸規 劃管理與實 務】 | 一、辦理正線與機廠行車、 電力、環境等設備監控。 二、辦理正線事故之處理。 三、辦理營運期間進入軌道 工作人員之安全防護及 夜間維修工作之配合。 四、規劃與執行列車運轉及 調度作業。 五、其他交辦事項。 六、需配合輪班(含夜間 22:00至翌日06:00之時 段)。 |

伍、報名及繳費方式

一、報名方式：

- (一) 報名期間：114 年 09 月 24 日(星期三)公告起至 114 年 10 月 03 日(星期五)17:00 止，逾期恕不受理。
- (二) 一律採網路報名方式辦理，不受理現場與通訊報名，請應考人至甄試網站(<https://tmrt114-2.twrecruit.com.tw>)註冊帳號，並依系統指示確實填妥各項報名資料，及詳實上傳甄試資格證明文件，以免影響應考權益；凡逾期、未繳付報名費、相關文件或資格不符者，取消應試資格。務請詳閱簡章，一經報名即視同應考人同意本簡章之各項內容，如經事後審查有應考人不符報名資格條件情事者，將不予錄取及僱用。
- (三) 請詳閱本甄試簡章各項規定，並同意「松盟科技股份有限公司個人資料蒐集、處理及利用告知事項」，並依網路報名程序確實填寫各項報名資訊及上傳照片。上傳照片後請務必至甄試網站【核對報名表】確認結果。
※此照片主要用於應考時辨識身分使用，為避免影響應試權益，請依規定上傳，如遇有照片上傳操作相關問題，請洽詢(04)2315-2500 分機 601、602、603。應考人上傳之照片若有異常，將於筆試測驗當日進行身分確認程序並拍照留存。
- (四) 請應考人於報名前確認是否符合甄試資格，資格不符者請勿報名；且於報名截止後不得以任何理由請求取消報名。
- (五) 於報名期間內繳費後決定取消報名者，得於報名截止之前，前往甄試網站申請取消報名並辦理全額退費，惟轉帳手續費由應考人自行負擔(轉帳手續費依各銀行相關規定辦理)；完成退費申請後，即不得以任何理由要求恢復報考身分。
- (六) 個人基本資料及自傳等報名資訊，於報名截止後，無法再行更改，故請應考人留意報名期限及預留充分報名時間，盡早完成各項報名資訊填寫及上傳，避免因網路速度或設備等原因，影響自身之報名權益，報名截止後，恕不接受以任何理由，要求修正、補送報名相關資料。
- (七) 應考人如有身心障礙或特殊因素於測驗時需要特殊試場或服務，請於報名時申請「特殊考場」並註明需求，試務受託辦理單位得要求應考人提



供相關證明文件，並在考試公平原則下，提供多元化適性協助。

- (八) 本甄試資格條件係採先報名後審查，應考人符合簡章甄試類科資格條件者得先行報名，相關資格條件如有任何疑義，請於報名截止前具名向試務受託辦理單位確認；未經確認，有關資格條件以受託單位及臺中捷運股份有限公司審查認定為主；應考人須通過第一試後，始得參加第二試。通知參加第二試者，於第二試報到時須繳驗相關證明文件(正本)。

二、繳費方式：

- (一) 報名費用：**新臺幣 1,000 元整(不含轉帳手續費)**。
- (二) 繳費期間：至 114 年 10 月 03 日(星期五)24:00 截止，報名後請儘速繳費，逾期恕不受理。
- (三) 繳費方式：持報名系統列印之繳費單至臨櫃繳款(限臺灣銀行)、金融機構 ATM 或網路 ATM 轉帳繳費(繳款手續費由應考人自行負擔)，繳費帳號均為個別專用，請勿與他人共用或重複繳費。最遲應於 114 年 10 月 03 日(星期五)24:00 以前繳納完畢，始完成報名手續。若係因個人疏失、操作錯誤、逾期、繳費失敗或繳納非報名費金額，而無法完成網路報名程序，由應考人自負責任。

1. 臨櫃繳費：

- (1) 請至甄試網站列印繳費單，建議使用雷射印表機列印，以避免條碼讀取失敗影響繳費。
- (2) 持繳費單至全國各臺灣銀行分行臨櫃繳費，手續費由應考人負擔，繳費證明請妥為保管以備查對。

2. 金融機構 ATM 或網路 ATM 轉帳：

- (1) 使用各金融機構自動提款機或網路 ATM 轉帳繳費(轉入銀行-「臺灣銀行」，銀行代號「004」，再依繳費資訊所載之帳號及金額轉帳)。
- (2) 轉帳前請先行確認提款卡具有轉帳功能，如為跨行轉帳，手續費由應考人負擔。
- (3) 轉帳前請確認該帳戶是否有約定/非約定轉帳功能設定，如因故未能於報名期限內轉帳成功，視同未完成網路報名程序。
- (4) 轉帳後請留存轉帳交易明細表或儲存轉帳成功證明畫面檔案，以利確認轉帳是否成功。

3. 繳費完成後，交易明細表請妥善保管，不須上傳至甄試網站。

(四) 確認是否完成繳費：請於繳費 1-2 工作日後再至甄試網站/報名系統網頁，檢視付款狀態是否顯示「已繳費」之狀態。採金融機構 ATM 或網路 ATM 轉帳者，轉帳後請務必檢視並確認是否已轉帳成功(請檢視手續費、交易金額、可用餘額等相關資訊)。



(五) 繳費收據：

報名費收據請於筆試入場通知書開放查詢之日起至錄取名單公告後 2 週內自行至甄試網站下載列印收據，不另行寄發。

三、學歷及資格條件證明：

(一) 具「理工學院、交通運輸、交通管理、運輸管理、航運管理、物流管理、資訊管理及工業管理」等相關院所研究所以以上學歷之應考人，請上傳具教育部認可之國內外研究所碩士以上之畢業證書。

(二) 非上述資格條件者，除上傳大專校院以上畢業證書外，請同時上傳符合下列至少一項資格條件之工作經驗證明文件：

1. 曾任職國內軌道同業營運機構或公司等之控制員、控制工程師、調度員、管制員任一職務(或相同等級以上職務)年資 1 年以上。

2. 曾任職國內軌道同業營運機構或公司等現場營運工作年資 5 年以上。

※「工作經歷證明」：由服務機構開立之「工作資歷證明、在職證明或離職證明」或薪資明細表。若無法取得上述文件者，同意應考人以「勞工保險被保險人投保資料表(明細)」代替，惟須自行加註其「職務內容」，且「職務內容」須符合簡章資格條件規定，並於所繳交之「勞工保險被保險人投保資料表(明細)」簽名以示負責。

(三) 上述證明文件請於 114 年 10 月 03 日 17 時前上傳至甄試網站(可於填寫報名資料時同時上傳);報名截止後恕不接受補件。凡逾期、未繳附、檔案損毀、模糊不清、無法辨識或資格不符者，取消應試資格，並通知申請辦理全額退費，惟轉帳手續費由應考人自行負擔(轉帳手續費依各銀行相關規定辦理)。請務必上傳清晰、清楚符合規定之資格證明文件(檔案格式限 pdf、jpg、jpeg、gif、png;檔案大小限 5M 以下)檢附影本之原正本資料請自行妥慎保管，第二試當日應攜帶正本以利查證。



四、退費規定：

- (一) 資格條件審查不合格者，請於 114 年 10 月 23 日(星期四)14:00 起至甄試網站「退費申請」辦理退費，惟轉帳手續費由應考人自行負擔(轉帳手續費依各銀行相關規定辦理)，申請期間至 114 年 11 月 24 日(星期一)24:00 截止，逾時恕不受理。
- (二) 請登入甄試網站後，於「退費申請」處進行申請。同時，輸入退費相關資訊(銀行代碼、分行代碼、退費帳戶等)，並上傳應考人本人退費銀行存摺封面(有帳號處)暨繳款證明影本，以利退費審查；若有缺件或資訊不全、錯誤致使無法正確退費，由應考人自行負責。完成退費申請後，即不得以任何理由要求恢復報考身分。

陸、第一試筆試暨試場規則

- 一、筆試日期：114 年 11 月 01 日(星期六)。
- 二、筆試通知：114 年 10 月 23 日(星期四)14:00 起於甄試網站中公告應試資訊(含日期、時間、地點、考場位置、入場編號)，並以電子郵件通知，不另行寄發書面入場通知書，本甄試僅設臺中考區。

三、筆試方式：

| 節次 | 應試科目 | 預備 | 測驗時間 | 題型及作答方式 |
|-----|---------------------------|-------|-------------|----------------|
| 第一節 | 共同科目(由國文、英文 2 科合併為 1 份試卷) | 13:20 | 13:30-14:20 | 選擇題：以 2B 鉛筆劃記。 |
| 第二節 | 專業科目(由 1 至 2 學科合併為 1 份試卷) | 14:50 | 15:00-15:50 | *均不得使用電子計算機 |

四、應試注意事項：(詳細規範請詳甄試網站及入場通知書相關說明)

- (一)請攜帶具本人照片之雙身分證件正本(如下表)，依入場通知書指定時間及測驗地點應試，未攜帶指定雙身分證件正本者或僅攜帶單一證件正本者不得入場應試。各節測驗開始後至得離場及繳卷時間屆至前，應考人不得擅自離場。若因證件照片辨識困難，必要時得拍照存證。

| 雙證件 | 身分證件 | 說明 |
|------|---------------------------------------|---|
| 主證件 | 國民身分證正本 | 為必備證件 |
| 第二證件 | 健保 IC 卡正本 護照正本 駕照正本 身心障礙證明正本 | 1. 第二證件請擇一攜帶。 2. 健保 IC 卡須以具本人照片者為限，如未印有本人照片者，請於到考前儘速補換具本人照片之健保 IC 卡。 3. 護照及身心障礙證明須於有效期限內。 |

(二)應考人應於各節測驗預備鈴響時依入場通知書編號按編定座位入座，並將身分證件置於桌面左前角或指定位置，以備核對。

1. 測驗時間以鈴(鐘)聲為主。
2. 請應考人自備 2B 鉛筆，擦拭易淨之橡皮擦，並以透明鉛筆盒(袋)收納必要之應試文具。除應試文具及規定的身分證件外，於預備鈴響時，應將書籍文件等非考試必需個人物品請置於試場指定場所，測驗時間開始後不得取物。請勿攜帶貴重物品，考場人員不負責保管，若有遺失，請應考人自行負責。
3. 第一節測驗開始後遲到 10 分鐘內得准許入場，其餘各節均須準時入場，逾時者一律不得入場應試。
4. 各節測驗 40 分鐘後始得離場及繳卷，前述時間未屆至而擅自離場者，該節以零分計。

(三)應考人須按編定座位入座，作答前應先自行檢查答案卡，入場編號、座位標籤、應試科目是否相符，如有不同應立即請監試人員處理。使用非本人答案卡作答者，該節不予計分。

(四)應試時請詳閱試卷題頭說明，且依規定在答案卡上作答。選擇題：限用 2B 鉛筆劃記。

(五)答案卡依下列各項規定作答，違反規定致讀卡機器無法正確判讀時，由應考人自行負責，不得提出異議：

1. 請應考人自備 2B 鉛筆、擦拭易淨之橡皮擦，切勿使用立可帶或修正液(立可白)。
2. 請按試題之題號，依序在答案卡上同題號之劃記答案處作答，並完全

塗滿，不可塗出方格外、塗滿一半、打×或打勾，劃記請粗黑、清晰，以免影響計分。未劃記者，不予計分。

3. 如答案要更改時，請用橡皮擦擦拭乾淨，再行作答，切不可留有黑色殘跡，或將答案卡污損。
4. 答案卡須保持清潔完整，請勿折疊、破壞或塗改入場編號及條碼，亦不得書寫應考人姓名、入場編號或與答案無關之任何文字或符號。

(六)測驗期間**嚴禁使用**行動電話或其他具可傳輸、掃描、交換或儲存資料功能之電子通訊器材或穿戴式裝置(包括但不限於:微型耳機、智慧型手錶、智慧型手環、智慧型眼鏡、電子字典、個人數位助理機、呼叫器等)，請關機並取消鬧鈴及整點報時功能後，放置於試場指定場所，不得置於座位四周，並**禁止隨身攜帶**，違者扣該節成績 20 分。鈴響、震動或燈閃，均比照前開情節扣分，續犯者該節不予計分。

(七)請務必將鐘錶之鬧鈴及整點報時功能關閉，若測驗中聲響經監試人員制止而再犯者，扣該節成績 10 分；該鐘錶並由監試人員保管至該節測驗結束後歸還。

(八)本次甄試筆試之共同科目及專業科目，**均不得使用電子計算機**。若應考人於測驗時將電子計算器放置於桌面或使用或發出聲響，經勸阻無效，仍執意使用者，扣該節成績 10 分；該電子計算器並由監試人員保管至該節測驗結束後歸還。

(九)請應考人攜帶手錶應試(請勿使用手機或具計算功能之電子錶或穿戴智慧裝置)，監試人員不提供應考時間提示服務。

(十)為避免電子防舞弊偵測儀器造成干擾而影響應考人權益，故有佩戴助聽器之應考人，考試當天請準備醫生證明或身心障礙證明等文件正本，以供監試人員查證。

(十一)應試期間經偵測發現有疑似舞弊狀況者，應考人須配合試務單位指示完成各項查證相關作業，若應考人不配合，該節成績以零分計算。

(十二)應考人有下列情事，視其情節輕重扣該節成績 5 分至 20 分。經監試人員制止仍執意續犯者，該節不予計分。

1. 測驗開始鈴(鐘)響前，擅自在答案卡上書寫者。

2.測驗結束鈴(鐘)響即須停筆，持續作答或再動筆者。

(十三)測驗結束鈴(鐘)響後，應考人若未繳交答案卡者，該節以零分計。繳卷時，應經監試人員驗收後始得離場。

(十四)各類科試題及參考答案於 114 年 11 月 03 日(星期一)14:00 起於甄試網站公告。應考人對試題如有疑義，請於 114 年 11 月 03 日(星期一)14:00 至 114 年 11 月 04 日(星期二)14:00 前至甄試網站申請，逾期及其他方式申請者，恕不受理。

(十五)應考人有下列各款情事之一者，如於測驗期間發現，將收回試卷、答案卡，不得繼續應考，並應於規定可離場時間後，始得離場；如於測驗後成績公告前發現，其已測驗之各節成績，均認無效；如於成績公告後發現，合格者撤銷其合格資格，未合格者取消其成績：

- 1.冒名頂替；
- 2.持用偽造或變造之應考證件；
- 3.互換座位、答案卡或試題；
- 4.傳遞文稿、參考資料、書寫有關文字之物件或有關信號；
- 5.夾帶書籍文件；
- 6.故意不繳交答案卡；
- 7.在桌椅、文具或肢體上或其他處所，書寫有關文字或抄寫試題；
- 8.電子通訊舞弊行為；
- 9.窺視或抄寫他人答案卡、試題；
- 10.其他破壞試場秩序等事項；

(十六)應考人有上述情事時，得公告違規者之部分姓名、入場編號、違規事實及所受處分。若舞弊情節涉及刑責，一經發現，將依試場規則向檢察或警察機關告發；民事部分則依法求償。

(十七)其他應試須知：詳如入場通知書及試場張貼之試場規則所示，請應考人於應試前詳讀各有關規定，以免影響本身權益。

(十八)若違反上述試場規則，於測驗後發現者，仍依本規定處理。



柒、第一試筆試成績複查申請

- 一、筆試測驗成績通知後，應考人若需申請複查，請於 114 年 11 月 18 日(星期二)14:00 至 11 月 19 日(星期三)14:00 前至甄試網站之成績複查專頁申請，逾期恕不受理。申請流程如下：
 - (一)請至甄試網站/查詢專區/成績查詢，登錄後點選欲複查之測驗科目。
 - (二)申請複查時須付工本費每科新臺幣 50 元整(如：複查一科為新臺幣 50 元整，複查二科為新臺幣 100 元整)，應考人請於繳費期限內繳款，繳款期限至 114 年 11 月 19 日(星期三)24:00 止。
- 二、繳費方式：持報名系統列印之繳費單臨櫃繳款(限臺灣銀行)、金融 ATM 轉帳或網路 ATM 轉帳繳費(繳款手續費由應考人自行負擔)。
- 三、確認是否完成繳費：
 - (一)請於繳費 1-2 個工作日後再至甄試網站/報名系統網頁，檢視付款狀態是否顯示「已繳費」之狀態。採金融機構 ATM 或網路 ATM 轉帳者，轉帳後請務必檢視並確認是否已轉帳成功(請檢視手續費、交易金額、可用餘額等相關資訊)。
 - (二)若應考人申請後逾期未進行繳款者，則該項申請作廢。
- 四、申請複查成績以一次為限，選擇題部分係由電腦再重新閱卷；應考人不得要求閱覽、複印答案卡或要求告知命題委員之姓名及其他有關資料。
- 五、經複查結果其實際成績已達該甄試類科得參加第二試(面試)資格之標準者，即予以更新第一試(筆試)測驗成績。複查結果預定於 114 年 11 月 25 日(星期二)14:00 起至甄試網站查詢，並以手機簡訊及 Email 通知。

捌、線上適性測驗

- 一、測驗期間：114 年 11 月 19 日(星期三)14:00 起至 114 年 11 月 27 日(星期四)14:00 止。
- 二、測驗方式：測驗操作說明將於 114 年 11 月 19 日(星期三)14:00 於甄試網站最新消息公告，請應考人詳閱測驗操作方式說明後，進行測驗；逾期「測評連結」即失效。

三、注意事項：

- (一) 本項測驗所需電子設備為桌上型電腦、筆記型電腦、平板或手機，請應考人自備前述電子設備之一進行測驗。
- (二) 應考人須於測驗系統規定時間內，依直覺並誠實完成適性測驗之全部題項作答，測驗時間結束時，測驗畫面將鎖住無法繼續作答，應考人應立即停止作答，違反本項測驗之相關規定致個人測驗結果無法正確判讀時，由應考人自行負責，不得提出異議。
- (三) 本測驗僅供面試參考，不列入面試成績計算，**惟未完成本測驗者，不得參加面試。**
- (四) 本測驗不提供測驗結果及複查。



玖、第二試面試暨應試須知

- 一、面試日期：114 年 12 月 06 日(星期六)。
- 二、面試通知：於 114 年 11 月 28 日(星期五)14:00 起至甄試網站查詢第二試入場通知書、測驗地點、進行方式及應注意事項等資訊，請應考人自行下載列印，不另寄發入場通知書。請依入場通知書所載日期及時間，至指定報到地點準時辦理報到。
- 三、面試須知：
 - (一) 請攜帶具本人照片之雙身分證件正本(如下表)，依入場通知書指定時間及測驗地點應試，未攜帶指定雙身分證件正本者或僅攜帶單一證件正本者不得入場應試。逾報到時間經唱名 3 次未到者視為棄權。
 - (二) 為防範身分冒用及舞弊，報到時將進行拍照，以利身分比對。另為確保甄試公平、公正、落實防弊措施及程序紀錄完整等目的，本次面試試場將會全程錄音及錄影，惟錄音及錄影內容與本次甄試面試評分無涉；凡應考人報名參加本甄試，即視為同意報到時拍攝照片與面試時全程錄音及錄影，無法配合拍照、錄音及錄影者，視同放棄面試資格。相關影像檔案紀錄均依「個人資料保護法」規定妥善保管，絕不移作與本次甄試試務無關之用途。



| | | |
|------|---------------------------------------|---|
| 雙證件 | 身分證 | 說明 |
| 主證件 | 國民身分證正本 | 為必備證件 |
| 第二證件 | 健保 IC 卡正本 護照正本 駕照正本 身心障礙證明正本 | 1. 第二證件請擇一攜帶。 2. 健保 IC 卡須以具本人照片者為限，如未印有本人照片者，請於到考前儘速補換具本人照片之健保 IC 卡。 3. 護照及身心障礙證明須於有效期限內。 |

(三) 應繳交文件：測驗當日須繳驗以下證明資料(各乙式一份；其中項次 1-2 請於甄試網站下載填寫，核驗通過後始可應試，審查後恕不退還)：

| 項次 | 應繳資料 | 份數 | 說明 |
|----|---------------|---------------------------|---|
| 1 | 各項文件資料 檢核表 | 正本 1 份 | 請於 114 年 11 月 28 日(星期五)14:00 後從甄試網站下載填寫。 |
| 2 | 國籍具結書 | | |
| 3 | 學歷證明文件 | 正本 1 份，影本 1 份 ※正本查驗後退回 | (1)繳驗符合甄試類科要求之學歷條件，且為教育部認可之國內外學校之學歷畢業證書；應考人為 114 學年度畢業生，請於甄試網站學歷證明欄位上傳學校開立之在學證明(正反面)或蓋有最後一學期註冊戳記之學生證(正反面)影本。 (2)國內學校應檢附中文版畢業證書或學位證書，如為國外學歷則依教育部所發布之「高級中等學校辦理學生國外學歷採認辦法」及「大學辦理國外學歷採認辦法」辦理，並檢附經我國駐外館處驗證或國內公證人認證之畢業證書或學位證書中文譯本(影本)。 |
| 4 | 資格證明文件 | 正本 1 份，影本 1 份 ※正本查驗後退回 | 非「理工學院、交通運輸、交通管理、運輸管理、航運管理、物流管理、資訊管理及工業管理」等相關院所研究所以學歷之應考人，除繳驗大專校院以上畢業證書外，須驗證工作年資，請檢附符合下列至少一項資格條件之工作經驗證明文件： |

| | | | |
|--|--|--|--|
| | | | <p>1. 曾任職國內軌道同業營運機構或公司等之控制員、控制工程師、調度員、管制員任一職務(或相同等級以上職務)年資 1 年以上。</p> <p>2. 曾任職國內軌道同業營運機構或公司等現場營運工作年資 5 年以上。</p> |
|--|--|--|--|



拾、甄試結果公告暨成績評核方式與錄取標準

一、甄試結果公告：

(一) 公告日期：114 年 12 月 12 日(星期五)14:00 起。

(二) 公告方式：公告於甄試網站，不另行寄發。

二、成績評核方式：

(一) 第一試(筆試)：

1. 各科原始分數滿分以 100 分計。
2. 筆試(共同科目或專業科目)其中一科零分或缺考者，不得參加第二試(面試)。
3. 共同科目占第一試(筆試)成績 30%，專業科目占第一試(筆試)成績 70%，依加權後之筆試成績排序，並依下列原則計算參與第二試(面試)名額(以下人數計算如不足 1 人以 1 人計)：
 - (1) 面試人數為甄試類科正取及備取人數之 2.5 倍。
 - (2) 應考人甄試資格條件不符者，不得參加第二試(面試)。
4. 第一試(筆試)成績相同時，依序以專業科目、共同科目原始分數之高低決定能否參加第二試(面試)之排序，如仍為同分者，則增額參加第二試(面試)。

(二) 第二試(面試)：

1. 以面試委員評定之平均分數計算面試成績。
2. 面試依應考人學、經歷及面試之反應表現等進行綜合評核，線上適性測驗僅供面試參考，不列入面試成績計算，惟缺考線上適性測驗者不得參加面試。



三、錄取標準：

- (一) 所有成績計算至小數點後第二位數，第三位數採四捨五入法進入第二位數。
- (二) 以第一試(筆試)加權分數占 60%及第二試(面試)平均分數占 40%，計算總成績，總成績在公告正取人數以內，按總成績高低排序，擇優錄取。
- (三) 若總成績相同者，以筆試專業科目原始分數之高低決定錄取順序；筆試專業科目原始分數相同時，再以面試平均分數高低比序；經以上各項比序後仍分數相同，採同分錄取。
- (四) 筆試其中一科成績零分或缺考(含線上適性測驗)者、面試平均成績未達 70 分者及個人報名資料(含自傳、甄試資格證明文件等)有缺漏者，不予錄取。

四、錄取分發：

錄取後依臺中捷運股份有限公司業務需求及視個人專長分發，工作地點均位於臺中捷運沿線，另臺中捷運股份有限公司保留依需求調整錄取員額之權利。

壹拾壹、體格檢查規定



- 一、經錄取者，由臺中捷運股份有限公司以電子郵件寄發報到通知及體格檢查表，請錄取人員持臺中捷運股份有限公司體格檢查表至**區域型**以上醫院進行體格檢查，並於指定**報到日繳交該體格檢查表**，且體格檢查表應**加蓋醫院印信**；逾期未繳交體格檢查表、格式不符、體檢項目漏未檢測或錄取類科為行車人員但不符合其檢查標準者，臺中捷運股份有限公司得取消錄取資格，不予進用，亦不保留通過甄試資格。

二、體檢類別：

本次甄試類科應施作體格檢查之類別，如下表：

| 類科代碼 | 甄試類科 | 體檢類別 |
|------|------------|--------|
| A01 | 控制工程師(行控類) | 行車人員體檢 |

三、體檢項目：

- (一) 行車人員體檢項目特殊，檢測醫院須有全音頻聽力檢查及檢測斜視、夜

盲評估等項目。

(二) 依「臺中市大眾捷運系統行車人員技能體格檢查規則」之規定，行車人員體格檢查如有下列情形之一者，為體格檢查不合格：

1. 不使用助聽器收聽五百、一千及二千赫頻率之信號時，任一耳聽力平均值超過四十分貝(DB)。
2. 兩眼矯正視力未達零點八，或辨色力異常、夜盲、斜視及其他重症眼疾。
3. 患有法定傳染病需隔離治療。
4. 藥物依賴或成癮(至少應檢驗嗎啡及安非他命)。
5. 慢性酒精中毒。
6. 語言、知覺、運動或智能等機能障礙、精神疾病或癲癇症等發作性神經系統疾病。
7. 平衡機能障礙。
8. 肺結核病。但已鈣化或纖維化，無傳染之虞者，不在此限。
9. 發育不全或骨骼與關節疾病或畸形，有妨礙工作之虞。
10. 患有高血壓或冠狀動脈疾病，有妨礙工作之虞。
11. 患有其他重大疾病，足以妨礙工作。



壹拾貳、錄取人員報到

- 一、報到日期：暫定 115 年 1 月份，實際報到日期依臺中捷運股份有限公司報到通知書所載為準。
- 二、報到地點：臺中市北屯區松竹路一段 1000 號(臺中捷運股份有限公司)。
- 三、報到通知：由臺中捷運股份有限公司以**電子郵件**寄發報到通知書，錄取人員應詳閱報到通知書所載內容，俾利報到當日作業流程進行。
- 四、報到須知：
 - (一) 錄取人員應依臺中捷運股份有限公司指定日期、時間、地點辦理報到，不得以任何理由要求延期或保留錄取資格，備取遞補者亦同，逾期報到

或未報到者，視為放棄錄取，並取消錄取資格；惟因服兵役或分娩無法依通知日期、時間、地點報到者，應檢具證明文件向臺中捷運股份有限公司申請延後報到，並於申請延後事由消滅之日(含)起 1 個月內向臺中捷運股份有限公司申請報到，逾期未提出申請者，即喪失錄取資格，各該申請延後報到事由相關規定如下：

1. 義務性質兵役：包含一般替代役、研發替代役及軍事訓練等。
2. 志願役：本事由延後期限不得逾上開義務役性質兵役之最長役期，如相關法令於本次甄試錄取人員規定報到日前有所修正，依修正後規定計算。
3. 分娩：自分娩之日(含)起滿 8 週。

(二) 備取資格有效期限原則為甄試結果公告之日起 6 個月內有效，惟機關得視後續人力增補需求等情形滾動式調整有效期限，未獲通知遞補者，不得要求分發進用。

(三) 錄取人員有下列情形之一者，得取消錄取資格：

1. 錄取報到當日需攜帶各甄試類科資格條件要求之資格證明文件等正本進行驗證，未於指定期限內繳交或資格證明文件不符合者。
2. 錄取人員應於報到後，完成報到程序、簽署勞動契約及遵守臺中捷運股份有限公司相關規定，未完成上述程序或違反臺中捷運股份有限公司相關規定者。

(四) 報到後未能參加錄取應試類科之人員專業訓練者，視為放棄錄取資格。

(五) 本次甄試錄取人員如經發現有下列不得進用為公營事業人員情形之一者，臺中捷運股份有限公司不予進用或立即終止勞動契約：

1. 未具或喪失中華民國國籍。
2. 具中華民國國籍兼具外國國籍，未辦理放棄外國國籍並簽立國籍具結書。
3. 動員戡亂時期終止後，犯內亂罪、外患罪經有罪判決確定或通緝有案尚未結案。
4. 曾服公務有貪污行為或業務侵占行為，經有罪判決確定或通緝有案尚未結案。
5. 犯前二款以外之罪，判處有期徒刑以上之刑確定，尚未執行或執行未畢。但受緩刑宣告，不在此限。

6. 依公務人員法令停止任用、派用人員。
7. 褫奪公權尚未復權。
8. 受監護宣告或輔助宣告(民國 98 年 11 月 22 日以前受禁治產宣告)尚未撤銷。
9. 大陸地區人民應依「臺灣地區與大陸地區人民關係條例」第 21 條第 1 項規定略以，經許可進入臺灣地區者，除法律另有規定外，非在臺灣地區設有戶籍滿十年，不得擔任公營事業機關(構)人員辦理。

(六) 試用期：

1. 本次甄試類科試用期，如下表：

| 類科代碼 | 甄試類科 | 試用期 |
|------|------------|------|
| A01 | 控制工程師(行控類) | 4 個月 |

2. 試用期間將進行評核，評核成績合格後，始得繼續任職，成績不合格者或無法通過各項訓練者，視同無法勝任工作，並依勞動基準法第 11 條第 5 款規定予以解僱。

壹拾參、待遇及福利



- 一、臺中捷運股份有限公司為臺中市政府之公營事業單位，從業人員均為勞工身份，人事相關規定依勞動基準法辦理。
- 二、有關新進人員之核敘職稱及薪資內涵等，悉依臺中捷運股份有限公司人事制度規定辦理；到職滿 1 年後，得依臺中捷運股份有限公司考核相關規定，按工作表現晉級。職稱及每月參考薪資，如下表：

| 職稱 | 每月薪資(新臺幣元) |
|-------|------------|
| 控制工程師 | 約 58,000 元 |

- 三、臺中捷運股份有限公司係以本簡章甄試資格條件中所限定之該項類科學歷敘薪，若以高於該項類科限定學歷報考者，經錄取後仍以該類科限定學歷條件敘薪，不得異議。
- 四、臺中捷運股份有限公司設有年終獎金及考核獎金。年終獎金參照軍公教人員相關規定並依行政院公告核發月數辦理(近年約 1.5 個月)；考核獎金依從業人員工作績效評定核發(平均約 1 個月)。



- 五、臺中捷運股份有限公司各假別規定以勞動基準法為準；為體恤員工，營造幸福工作環境，部分給假規定優於勞動基準法設計。
- 六、臺中捷運股份有限公司係屬公營事業機構，新進人員之退休、資遣及撫卹，悉依勞工退休金條例等相關法令規定及臺中捷運股份有限公司規章辦理。
- 七、若新進人員係屬軍公教人員退休，領有月退俸者，應據實以報，且依陸海空軍軍官士官服役條例、公務人員退休資遣撫卹法及公立學校教職員退休資遣撫卹條例等規定須停俸者，應於報到後 1 週內提出，如有隱匿未辦理停俸者，一經發現除立即終止勞動契約外，並需負違約等一切法律責任。
- 八、臺中捷運股份有限公司設有職工福利委員會辦理員工福利事宜，發給節慶及生日禮券，另為鼓勵員工工作與休閒平衡，提供經費讓同仁籌組社團，現有籃球社、羽球社、壘球社、桌遊社等社團。定期辦理員工健康檢查及駐廠醫護人員，關懷員工身體健康。

壹拾肆、其他注意事項

- 一、為維護甄試公平性，嚴禁各種請託關說，違者一律不予錄取。
- 二、應考人於報名前，務必詳閱本簡章；一經報名，即視為應考人同意本簡章之各項內容；本簡章內容如有變更，依甄試網站公告為準。
- 三、應考人應確保所提供之電子郵件信箱、行動電話等通訊資料及設備正確無誤且可正常使用，並適時查閱甄試網站所提供之相關訊息。
- 四、應考人為報名「臺中捷運股份有限公司 114 年度控制工程師甄試」，所提供個人資料（包括姓名、身分證字號、出生年月日、學歷、經歷與聯絡方式等），將由臺中捷運股份有限公司依個人資料保護法相關規定，僅於甄試相關作業與資料分析，及錄取進用後人事資料建檔使用之目的範圍內蒐集、處理及利用。
- 五、甄試進行期間如遇颱風、地震、洪水等重大天然災害、傳染病流行或其他重大事故，致全部或部分甄試不能如期進行時，另依相關規定統一發布緊急措施或延期時間，應考人應配合不得異議，相關資訊請密切注意甄試網站公告。
- 六、請應考人配合中央及地方政府規範傳染病相關防疫措施，並做好自身健康

管理及留意相關訊息，相關資訊請密切注意甄試網站公告。

- 七、考場內嚴禁抽菸、喝酒、嚼食檳榔、賭博及其他不當行為，經勸告不聽者，取消資格。
- 八、考場無法提供停車空間，請盡量搭乘大眾公共運輸工具。
- 九、監試人員與試務人員為執行本簡章及甄試各項規定，得對可能擾亂試場秩序、妨害考試公平之情事進行及時必要之處置或查驗各種可疑物品，應考人應予充分配合。如應考人出現侵犯其他應考人、監試人員與試務人員之人身安全，亦或有嚴重擾亂試場秩序、妨害考試公平之行為時，得中止或取消其應考資格，並依法追究其責任。
- 十、**本甄試限非臺中捷運股份有限公司在職員工參加**，在職員工報名者，取消其應試資格。
- 十一、本次甄試簡章未盡之事項，悉依相關法令規定及臺中捷運股份有限公司規章辦理。
- 十二、本甄試相關訊息之網頁及聯絡電話如下：
松盟科技股份有限公司；洽詢電話：(04)2315-2500 分機 601、602、603。

